京城日報

本日朝夕刊共六頁

米加の邦人待遇に嚴重抗議

常軌を逸した非人道

兩國の猛省を促す

【東京電話】大東亞戰爭勃發以來敵性諸國に抑留された同胞の運命に關し帝國政府は深甚な關心を拂ひつつこれが待遇改善に努め、去る二十二日の閣議で決定した來年度重要外交事項中にも右に關する在敵國帝國權益保全並に在留民保護などに關する件を加へてこれが急速實現を期し、さきに英米兩國との間にその第一回實行をみた抑留者の交換なども、今後引續き事情の許す範圍において行ふ豫定であり、既に敵性諸國抑留同胞の待遇改善については或ひは萬國赤十字社の手により或ひは英、米、瑞西、中南米諸國などに抗議的申入れを行ひあらゆる手段を盡して來た、しかし從來は現地の情報が兎角間接的であつたため殘留邦人の狀況に關しても的確かつ具體的な事實確認が困難であつたが、交換船による邦人の歸國によつて敵の實相が判明したので帝國政府は右事實に徴し、今回改めて米國およびカナダに對し一々詳細な具體的事例を指摘して その不法非人道的措置に對し嚴重な抗議を發すること〻なり、去る十月下旬米加兩國政府に對しわが利益代表國たるスペインを通じて長文の抗議書を提出その反省を促した、今回帝國政府抗議の趣旨はわが國の敵性人待遇の人道的なるに反しこれら敵性國の邦人待遇が常軌を逸した非道振りを發揮してゐる點を衝き、如何に戰爭中とはいへ戰時國際道德の確立を主唱せんとするもので、これが世界に率先して戰時事實自の道義が自ら存在するものなる點を強調、道義日本が世界に與ふべき影響は蓋し注目すべきものがある、米國に對しては從來も屡々抗議を發して來たが、今回の如く具體的事例を明確に指摘したのは最初のことであり、カナダに對しては從來兎角事情不明であつたため抗議を發するに至らなかつたので今回の抗議が最初であり右に關し外務省では六日午後五時左の如き當局談を發表した

外務當局談 六日午後五時發表

帝國政府が大東亞戰爭勃發以來敵國俘虜、抑留者及び一般敵國人に對し極めて公正且つ人道的なる取扱ひをなし來れる次第は萬國赤十字社代表の累次の報告および敵國人自身の放送、書信などに徴するも明瞭にて且つまた右事實は敵國政府もこれを認めをるところなり しかるに敵國および敵性國官憲の在留邦人に對する取扱ひに關しては由々不當不法を極むるものありたるをもつて帝國政府は從來これが是正のために累次必要なる措置を講じ來り、特に米國が太平洋沿岸において行ひたる邦人の奧地強制移住は帝國政府のもつとも重大視しをるところにして右に關しては七月下旬同國政府に對しもつとも強硬なる抗議を提出、引續き嚴重成行きを注視中なるが、なほ今般日米交換船により歸國せるものにつき調査せるところによれば、米國およびカナダ兩國官憲は在留邦人に對し苛酷なる非人道的措置をとりたること、また現にとりつ〻ある事例判明せるを以て十月下旬帝國政府は利益代表國を通じ右兩國に對しさらに抗議を發出し嚴重に兩國政府の反省を促し速にこれが是正の措置をとるべきことを要求するところありたり、なほまた敵國における在留邦人の取扱ひは極めて非人道的なるものあり、一日と雖もこれを看過し得ざる情勢にありたるをもつてこれに對してもまた九月中旬嚴重に抗議せり

流刑囚同然の扱ひ

カナダは米より亂暴

【東京電話】帝國今回の對米、對カナダ抗議においてもつとも注目すべき點は一々具體的事例を列擧して微明の餘地なからしめたことで帝國が率先して戰時國際道德の確立を重視するとともにこれを全世界の輿論たらしむべく米、カナダ兩國に對して猛省を求めた點にある、しかして米國に關しては從來も屡三抗議して來たが、カナダに對しては今回が最初のことで在カナダ邦人の狀況が明かにされたことは大いに注目される、現在米本國には約十三萬名、カナダには二萬餘名の邦人が殘留してをり、このうち米國では約四千名が抑留されてをり、約十二萬名は強制奧地移住を餘儀なくされてゐる、また カナダには約二萬一、二千名が殘留してをり、うち二百名が抑留中で奧地強制移住を命ぜられたものは二萬名に及んでゐるが、カナダの殘留抑留邦人は將來一千名内外に及ぶ可能性ありといはれてゐるほどである、米國における殘留邦人取扱ひの非道振りについてこゝに改めてその顯著な一、二例を拾つて見ると 戰爭勃發直後米國當局は西部諸州に在住して農業、漁業、商業などに從事して全く平和的生活を營んで來た幾多邦人移民の大部分を單に彼らが日本人であるといふだけの理由で一括拘束しこれを二十數箇所の假收容所に強制收容したが、さらに去る三月三日には西部居住の邦人約十二萬名に對し奧地強制移住の命令を發し彼らを未開荒蕪の奧地に分散移住せしめ、これら同胞が長年にわたり汲々營々として築きあげた生活の根據を一夜にして奪ひ去るの暴擧を敢へてしたのである、しかし十二萬同胞は大和魂の本領を發揮して總に更生の努力をつゞけてゐるがか〻る紳士的溫良な態度にも拘らず、新たに出來たこれら幾多日本人街の周圍には憲兵が嚴重な監視網を張つてをり恰も帝政ロシヤ時代のシベリヤ流刑囚を思はせる待遇振りである、また中には これら同胞 移住先でもいはれなき排斥運動が上下兩院議員等を中心に起され、これが政爭の具に供されるなどの暴狀は例へば上海に殘留する數千名の英米人が今日なほ殆ど身柄の拘束を受けるとなく比較的自由な生活を許容されてゐる現狀と比較する時、彼我の道義的態度には天地の差異を認めざるを得ないであらう、またさきにはサン・ペドロ市在住の邦人拷問による憤死事件も明かにされたほか交換による引揚げ邦人に對して下級官憲が行つた身體檢査や物品押收の如きも明かに國際法規の規定を無視した非道そのものといへる

右の如き米國の非道振りはこれまでにも再三指摘されて來たが、今回明かにされたカナダにおける狀態はさらにこれに輪をかけたもので在カナダ邦人の多くは主として西部に在住し農漁業などの平和事業に從事してゐたが、カナダは參戰と同時にこれら邦人を道路工事人夫として強制徴用せんと企てたことがあり、これは結局實行されなかつたが、さらに今度は米國の例に倣つて奧地強制立退きを命じた、このため生活手段一切を奪はれて目下悲慘の極にあり、また家族の離散なども極擧に達し傍ら老人や病人などにも何らの考慮も拂はれず一律實行といふ點甚しく、そのため病人は續出し世界をして眉をひそめさせるに十分なものがある、カナダの場合もつとも悪いことは米國の強制移住に比して著しく無組織、非計畫的なことで宿舍、移轉先、生業などについても全く場當り的無責任さを遺憾なく發揮してゐるといふ有様なので、わが國としては特にこの點を指摘して至急事態の改善方を強く要望してゐる

青木大東亞相新任參拜

【東京電話】青木大東亞相は七日午後十時卅五分東京驛發八日外宮内宮に新任參拜をなし同日山田發伊勢神宮、畝傍、桃山兩御陵に參拜、京都に一泊、九日熱田神宮に參拜し同夜歸京する

英にも注意を喚起

血迷へる獨俘虜虐待

【東京電話】戰時における俘虜の取扱ひは戰時國際法規によつて大體の原則が定められわが國の如きも右法規を嚴格に遵守するは勿論武士道日本の本義に則り規定以上の道をもつてこれを遇しつ〻ある所であるが、アメリカおよびイギリスは戰局の非利に逆上したためか最近頻々として非道なる俘虜虐待を敢てし、とくにドイツ軍俘虜に對する英國の非道なる虐待の事實が明白となつたのでドイツ當局としてもこれを默視する能はず斷乎たる態度をもつてこれに臨むこととなり、このほど帝國に對してこの旨通告し來つたので、帝國は共同戰爭遂行に邁進しつゝある同盟國たるの友誼上からもまた戰時國際法規に嚴として新たなる戰爭道德の確立上の見地からもドイツの態度に贊意を表明するとともに英米の俘虜多數を有する帝國の優たる立場上この機會に闡明して血迷へる米英の深甚なる反省を促す主旨から六日午後七時外務當局談を發表して戰爭道德確立に關する獨國側の共同戰線展開を明にした、イギリスのドイツ軍人虐待の事實は去る八月イギリスが苦しまぎれに敢行したディエップ上陸作戰において英軍はその際捕虜とした獨軍人を繩をもつて嚴重に縛りあげ恰も囚人に對する如き扱ひ振りを示したのでドイツ當局は嚴重抗議を發したが、イギリスは有耶無耶の内にこれを葬り去つたのみか、さらに去る十月英佛海峽中の一小島セレクト守備中のドイツ軍を奇襲し又復ドイツ軍人俘虜に非道なる繩目の恥辱を與へたのであつた、ドイツは俘虜の不法に激怒して再び敵軍非難を發するとともに、若し誤かされればドイツ側に斷乎たる決意ある旨申し送つたが、イギリス側の回答には何等誠意の見るべきものなきのみか却て右の如き非道振りをイタリヤ軍人捕虜にも及ぼすべき旨の警告すら敢てなすに至つたので、ドイツ當局は目下中立國スイスを通じて適正なる解決策をとることを提案するとともに右の旨を同盟國たるわが國にも通告して來たので帝國政府としては勿論全面的にドイツの措置を支援するとゝもに進んで中止なる解決方法の意見に協力し一方獨側の出方を靜觀する態度をもつて嚴重監視することに決したもので帝國の決意は近く獨側に正式通告される見込みである

外務當局談 六日午後七時發表

今般帝國政府はドイツ政府より英國のドイツ俘虜に對する人道上許すべからざる取扱ひ竝に右取扱ひをイタリー俘虜にまで擴張せんとする意圖につき報告に接し多大の關心をもつて事態の推移を注視してゐる、帝國が今日まで皇軍の手に歸した多數の英國俘虜につき人道上の見地より戰時國際法規を尊重しその待遇に關しあらゆる苦心を拂ひつゝあることは申すまでもないところであるが、英國にして本件に關しこの上その態度を改めざるにおいては獨の對英報復措置に伴ひ帝國としても共同戰爭の遂行に邁進しをる同盟國の厚誼と人道上の見地より英の反省を求むるため帝國の支配下にある英國俘虜の取扱ひに關し再考せざるを得ざるに至るべきことについてこゝに英國當局者の深甚なる注意を喚起しその猛省を促すものである

キューバスペインと斷交か

【リスボン五日同盟】ハバナ來電によれば、キューバ外相ホセ・コルティーナはスペイン政府が同國内居留地戰事嫌疑員の資金を凍結した報復手段としてスペイン政府との國交を斷絶するかも知れないと說明したと傳へられる

ハリソン號船長善通寺に收容

【東京電話】大東亞戰開始當初東支那海洋上でわが艦船長崎丸が追跡擱坐に至らしめたプレジデントハリソン號船長米海軍徴傭中佐〇・A・ピアソン(五〇)は六日善通寺俘虜收容所に收容された

行政事務簡素強力化翼政案 一日の閣議附議

【東京電話】行政事務簡素強力化に關する翼贊政治會案は五日政府に通達されたので、政府は六日の定例閣議において右取扱ひ方法に關し星野書記官長より提議說明し全閣僚の了承を得、翼政會案は關係各省において檢討の上十一月十六日までに意見を附して内閣に提出し、内閣においてはこれを取纏めた上成案を得て十二月一日の閣議に附議、決定事項については速かに實行に移すことになつた 今回の翼政案は許可、認可事項の整理廢止ならびに手續の簡捷重複および共監事務の整理統合および農林漁業に關する補助金制度の簡素化の三點につき具體的事例を多數列擧し再編成さるべき行政事務の標點を鋭く指摘してゐるものだけに政府においても極めてこれを尊重し十六日各省より同案に對する意見具案の上は内閣四長官において整理調整の上來月一日の閣議に上程するが取扱に一層慎重を期するため重要なる項目については特別委員會などの審議機關を設置して審査の完璧を期することとならう

河野一等飛行士に餘榮

【東京電話】さる九月五日北ボルネオ・ピンソル北方海上で殉職した前ボルネオ方面陸軍最高指揮官前田利爲大將搭乘の飛行機を操縦した河野勝太郎一等飛行士は六日附で左の如く陸軍技師に任ぜられた

陸軍辭令(六日附)
任陸軍技師 敍高等官六等 河野勝太郎

內閣辭令(六日附)
厚生省生活局長 石井政一
商工省總務局參與被仰付 物價局事務官 安田元七
價格形成中央委員會幹事被仰付 同 高橋■
價格形成中央委員會幹事被免

重臣懇談會(於首相官邸)=寫眞向つて右より前列若槻、東條首相、原、岡田、第二列、阿部、村田、米内、砂田、林、第三列、岡田、櫻井、永田、第四列、青木、鈴木の重臣、各相、軍政顧問等=直送

南方軍政顧問らから

建設の實情を聽取

きのふ 政府、重臣懇談會

【東京電話】大東亞戰爭勃發以來政府は屢次にわたりかつて首相たりし重臣を招待して懇談會を開催し戰況報告を行ひ重要國務につき懇談を行つたが、南方占領地における建設進捗狀況に關し過般の陸軍軍政會議に出席後引續き滯京中の陸軍軍政顧問などより現地狀況を詳細に說明せしめることとなり六日午後三時より首相官邸に若槻禮次郎男以下の重臣ならびに原樞密院議長を招待、政府側より東條首相ほか各閣僚出席して兒玉、永田、村田、砂田、櫻井各陸軍軍政顧問ならびに岡田海軍司政長官よりそれぞれ東印度、マレー、ビルマ、フイリッピンなどの狀況に關し說明を聽取のゝち晩餐を共にしながら種々懇談を重ね午後七時卅分散會した、右に關し情報局より左の如く發表された

情報局發表 六日午後七時半

本六日午後三時より東條内閣總理大臣は總理大臣官舍にかつて内閣總理大臣たりし若槻禮次郎男、岡田啓介大將、米内光政大將、林銑十郎大將、阿部信行大將(平沼騏一郎男、近衞文麿公、廣田弘毅氏は病氣などにて缺席)ら五氏ならびに原樞密院議長を招待し、政府側よりは東條内閣總理大臣兼陸軍大臣、谷外務大臣、賀屋大藏大臣、嶋田海軍大臣、青木大東亞大臣、鈴木國務大臣兼企畫院總裁、星野内閣書記官長および森山法制局長官も出席し、兒玉、永田、村田、砂田、櫻井各陸軍軍政顧問ならびに岡田海軍司政長官よりそれぞれ現地狀況の說明を聽取して懇談ののち晩餐を共にし午後七時卅分散會した

全國地方長官會議 江口總務局長、二知事出席

來る十三、十四兩日東京で開催される行政簡素化後初の地方長官會議に總督府から江口總務局長及び高京畿、白石平北兩知事が出席する ことに決定近く出發の豫定である、なほ目下在京中の江口總務局長は本會議終了後直ちに歸任の筈

香港、比島間物資交流取決め成立

【マニラ六日同盟】比島と香港との物資交流計畫は香港總督部より和田書記官が來比して比島軍政監部と協議を進めてゐたが今回双方の意見が纏まり正式取決めの成立を見た、この結果香港は營業の工業原料を得てその更生に資するところ大なるものがある、一方比島は過剩特產品を處理する傍ら生活必需物資の供給をうけることになつたのでその成果は見るべきものがある

今泉定助先生 皇道宣揚大講演會

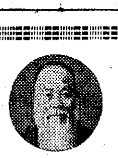

今泉定助先生

赫々たる未曾有の戰果を蒐集して大東亞共榮圈建設の聖業はいまや邁進一途の機運にあり、東亞を蝕し續けた米、英の野望は破碎され、我が八紘爲宇の皇道に則る萬邦衡平の道義的世界新秩序再編成はその一戰たる大東亞戰において實現成就の過程にある、北邊擁護の我等半島二千四百萬は起つて愛國の大旆を掲げ聖戰完遂に賦應し、成果を收めあるといふも、なほ不斷に要請されるものは一丸となつての皇民への徹底錬成である『皇國臣民たるの錬成』これがためには『國體の本義に徹し「道義朝鮮の確立」こそ半島が負荷せる絕對使命である、こゝにおいて本社はわが國學の最高權威今泉定助先生を半島に招じ「皇道宣揚大講演會」を開催比類なきわが皇國の『國體本義』を聽き國體を明徵にして眞の皇民道を踏まんと欲するものである、奮つて來聽を乞ふ次第である

今泉定助先生

今泉定助先生は文久三年白石藩に生れ、明治十二年神道大教院に入りまた丸山作樂氏に就いて國學を修め、同十五年東京帝大にて古典を修め學士院の『古事類苑』を編纂し、次いで國書刊行會を起して國史、古事、古典の研究に終始し、皇道宣揚に全力を傾倒した國學者で、神宮奉齋會長、皇道發揚會々長、神社制度調査會委員、皇典研究所理事、國學院大學教授等の要職に在り現職なほ皇道宣揚の第一線に活躍中である

開催日程

十八日	京城(府民館)	廿五日	大邱(公會堂)
廿一日	平壤(公會堂)	廿七日	釜山(公會堂)
廿三日	咸興(公會堂)		

主催 京城日報社

社說 米國中間選擧の示唆

一

さる三日行はれた米國中間選擧の結果は、敗戰焦燥の民意を反映せしめて共和黨の躍進的進出となり、ルーズベルト戰爭政策に辛辣なる鞭撻を與へてゐる。敵國當事者はこの明らかなる米國民の厭戰的反發を前にして、なほ戰爭對策に變化なしと強がつてゐるが、事實はあくまで嚴正なる米國民の本心を訴へしたものとして注目すべきである。

二

選擧の狀況を見るに、上院の結果は改選卅四議席のうち民主黨の當選十六、共和黨十八を示し、現議員を合せる兩黨勢力は從來の六十六對廿八を五十七對卅八に縮めてゐる。下院の方は從來の二百六十七對百六十二に對し、二百卅對二百八（六日午前現在）と接近し、文字通り優勢なる野黨として民主黨を脅かすに至つた。州知事選擧の形勢について見ても民主黨十三名に對して共和黨は十七名を獲得し、總數において四十八州知事中の半數は民主黨によつて占められてゐるとは言へ、これ等の數字がルーズベルト戰時政策に大きな不滿を表明してゐることに疑ひの餘地はあるまい。

三

特に注目さるべきことは、孤立派の大立物として常に反戰的勢力を指導しつゝあるニューヨーク州の共和黨下院議員ハミルトン・フイツシユが再選されたことである。彼等が如何に『一切の内部抗爭を止めて一』と豪語してみたところで、この現實は明瞭に民意の所在を示したものといはざるを得ない。また共和黨から當選した女流作家クララ・ブースが『馬の目隱しを取り外した本氣の戰爭を要求しますー』とホワイト・ハウスに嚙つてゐるあたり、米國民が如何に戰爭を懷疑し、戰爭指導者を嫌惡してゐるかの反證とも見られる。

四

何れにもせよ、かくの如き米國政情の事態は一九一八年の大戰時代に現出した上院における野黨四十九、與黨四十七といふ形勢と類似せる現象を發露せしめるものがあり、米國民の戰爭に對する熱意を端的に示すものである。今回の野黨進出の原因は強制徴兵、ガソリン不足、一般國民の工業部門への編成替へ等、ルーズベルト戰爭政策に對する國民の反感と見られるが、根本的には徹底的敗戰に基く米國々民の戰意喪失であり、同時に利己主義を基調とする國民性の忠實なる表現と見るべきである。

五

續いて本年四月に行はれた我が國總選擧の結果はどうであつたか。議員四百六十六名の中、推薦候補の當選者、實に三百八十一名、しかも國民の自發的な政府總支持は樂觀率實に八割一分七といふ空前の成績を示したのである。今次米國選擧の場合、一昨年の大統領選擧において投票總數五千萬票に及んだものが、今回は僅かに三千萬票、實に二千萬票といふ激減を示してゐる。國民の支持を失つてゐるルーズベルトの戰爭政策が、果して如何なる成行きを示すか。莫大なる數字で示す机上プランだけでは戰爭は出來ぬ。我々はこの選擧を通じて米國戰力の重大なる缺陷を見出すのである。

弔問使を御差遣

故清浦伯爵の餘榮

【東京電話】畏き邊りでは大勳位清浦奎吾伯爵薨去の趣き聞し召され六日午後三時勅使として入松定孝氏を、また、皇后陛下には同三時十分御使として入江皇后宮事務官を、皇太后陛下には同三時二十分御使として西邑皇太后宮事務官を大森の伯爵邸に差遣され御弔問せしめられた

更に位一級追陞

【東京電話】畏き邊りでは五日薨去した清浦伯が重臣として多年國事に盡したる功績を嘉せられ、六日特旨をもつて從一位陞叙の御沙汰あらせられた

正二位伯爵 清浦奎吾
敍從一位(五日附)
故正二位伯爵 清浦奎吾
特旨を以て位一級追陞せらる(六日附)

守れ皆なで皆なの掟

遵法週間第二日

俘虜遺屍共に一千餘

山東作戰綜合戰果

【山東省南部前線〇〇にて六日同盟】去る十月廿七日開始された山東省南部剿共作戰は廿七日魯南邊地區の山東縱隊司令部ならびに第一旅の根據地を覆滅、また十一月三日沂山附近において蔣共兩軍を對岡山附近において殲滅するなど赫々たる戰果を收めてゐる、六日正午迄に判明した綜合戰果は次の如くである、俘虜一、〇〇五、遺棄死體一、三九四、鹵獲品小銃四九一、擲銃六一、同彈藥四七六、自動小銃七、同彈藥一、二二七、擲彈筒五、同彈藥一〇〇、迫擊砲四八、手榴彈一、二九、銃劍一七一その他器材、被服、糧秣など多數

軍艦も戰車も彈も ミンナ僕等の保險から 兵徵國富

新時代の消化劑 營養劑
アイオミン錠
季節の變調期にありては胃腸の弱化即ち抵抗力の低下を防止せねばならぬ。アイオミン錠の服用が推奨される
虚弱體質 妊産婦榮養 乳幼兒榮養 便祕・下痢
250錠 ¥2.00 750錠 ¥5.50
品賣販畑稻
株式會社 稻畑商店 大阪市南區順慶町二丁目
AK—3

スマイル
純正眼藥
秋の眼疾に
殺菌・消炎・鎭痛・收斂の綜合作用で各種眼疾を治療し、眼の性を良くするので眼疾を豫防します。
視力障害の豫防に
生産倍增の秋は、眼の過勞から視力障害を起し勝ちです。本劑は眼の疲勞解消・視力回復の作用があるので、職場に應用、視力を强めて、視力障害を未然に防ぎます。
二五錢 四五錢
總代理店 ㊉株式會社 玉置商店

純正強力 女性ホルモン
月經障害 慢性頭痛 憂鬱倦怠 婦人科諸症
女性 生理痛の解消に
純正品なるを以て副作用なく而も注射よりも簡單で効果の卓れたナポロン錠が特に推奬さる。
錠・パスタの他内服用としてナポロン錠・ビーナポロンあり
ナポロン
東京市神田區鍛冶町 大木合名會社

胃腸弛緩症
消化不良 常習便秘 脚氣倦怠
エビオス
エビオスの投與は豊富なB群の作用により、胃腸機能を整調化するのみならず、全身的に榮養を佳良ならしめ脚氣を矯正する
三〇〇錠 一〇〇瓦
製造元 大日本麥酒株式會社
東京・大阪 田邊商店
EB1731

衞生口錠
カオール
口中殺菌劑
口より入る病を防ぎ
精神を爽快にす
オリヂナル クリーム
株式會社 安藤井筒堂藥品部
東京・日本橋

親邦日本への協力
農作物増産と蒐荷
全滿各省次長會議開催

【新京六日同盟】戰時下國內食糧需給安定を確保しさらに、食糧兵站基地として對日供出の増加によつて親邦日本の大東亞戰爭完遂に協力すべく、新穀出廻最盛期を目前に控へ、農産物の増産蒐荷に萬全を期する全滿各省次長會議は、政府、各省次長、農産物生産蒐荷關係諸機關、關係特殊會社代表ら二百名出席の下に六日午前九時から國務院に開催された、省次長會議に張總理も出席せしむるのは今日が初めて、建國以來かつて見ない各地方首腦者大會議で、政府側より農産物増産蒐荷ならびに生必物資配給に關する方針で明示され、中央、地方一體となつて大東亞食糧基地として使命完遂に邁進する確固たる態勢を整へることとなつた

張總理、増産を强調

【新京六日同盟】張國務總理は六日の省次長會議で増産の要諦は春耕期の對策如何にあり、またわが國の親邦日本に協力する途は精神力と物質力の二面があるとて大要左の如き訓示をなした

建國十周年を經、親邦日本の絶ゆざる情誼と官民一致の努力とにより我國の內外は極めて順調な發展を遂げてゐる、今や第二期建設の時期を迎へ

大東亞戰下 滿洲國の責務は極めて重大である、日本に協力する途は精神力と物質力との二面がある、前者は絶對不敗の信念を保持すること、後者は鐵と食糧を可能な最大限度まで日本に供給することである、從つてわが國に於ける

物資の増産 を要すること今日より大なることはない、滿洲國の土地は廣大で然もその大部分は農耕地である、さらに國民の八割以上がまだ農民である、この好條件下において農産物の増産は易々たるものである、もしそれ増産の實を果し得ないとするならば官民一同

國家に對し 誠に申譯なき次第で肝に銘ずべきである、從つて滿官の對民指導に當つては細心の注意を致すべきで滿官は農民とともに食糧増産に挺身せねばならない、わが國の土地は廣大である、たとへ天災に見舞はれてもある部分に止まり全體に及ぶとは極めて稀である、農産物の増産は春耕期の對策が最も必要である、春耕期の對策如何は直ちにその年の生産計畫を左右するものである

机上の計畫 でなく、實際に即した計畫をゆつくり樹立して貰ひたい、淳朴な農民は時局の要請を親切に話して聞かせれば判るはずだ、このうへに立つた増産計畫ならば必ず成果をあげ得るものである

マグネ技術視察團を組織

【東京電話】輕金屬統制會では、今回マグネシユームの飛躍的増産に着手することゝなり、これが遂行上の技術的隘路を除去するためマグネシユーム、メーカー間に技術の向上をはかることゝなり、まづ小畑理事長を團長に加盟メーカー十一社(日本アルミ、日本マグネシユーム、日本マグネ金屬、東洋金屬、東亞、金屬、朝鮮化學、大倉工業、滿東電化、旭電化、南日本化學、信越化學)の技術重役より成るマグネ技術視察團を組織して、來る七日から十三日までの一週間代表的工場たる昭田工場(大倉工業)淵川工場(滿東電化)富山工場(日本マグネ)直江津工場(信越化學)坂田工場(東亞鐵金屬)などを視察することゝなつた、しかして右視察終了後、統制會マグネシユーム生産部において各社技術の優秀な部分を相互に總合のうへ獨自の技術方針を確立するとゝもに現在の各社技術をこれに統一しマグネ増産に遺憾なきをはかるはずである

穗積京商會頭 日商總會に出席

穗積京城商議會頭はじめ田村朝鮮、杉山京城商議理事は來る十九、二十の両日開かれる日商定時會員總會に東亞經濟懇談會總會に出席のため十五日京城驛發『あかつき』で打立つて東上、月末歸城の豫定

北海道炭輸送方法 新航路の改善をなさん

【東京電話】北海道炭の輸送能力を强化するため去る九月より試みられた機帆船による輸送方法は大體好結果を得るに至つたので海務院では石炭業者の意向もあり、戰時海運非常態制の確立と睨み合せた上下年度は確定的機帆船動員計畫を來年度より恒久的措置として樹立したき意向で、目下新航路についての技術的な改善および九州地區の特殊事情により本年度同地區に動員機帆船、來年度における北海の能力などにつき確認を進めてゐる

經濟會議所設立案
日商が全面的に支持

【東京電話】商工當局より經濟會議所設立要綱案の內示をうけた日商では、傘下各會議所の意見をとりまとめてゐたところ、此ほど出揃つたので、五日機構改正委員會を開催、まづ神田商工會議所議長より新經濟會議所に關する說明を聴取し、種々質疑應答の後、意見の交換を遂げた結果、全面的に商工省案を支持、これが實現に協力することとなつた、なほ機構その他二、三の點に關する要望は總會に出席者より上申する

朝商の組織性格に變革

經濟會議所設立要綱については內地では東京、大阪、京都、神戶等主要都市商議間に、會議所の所在および經濟會議所全國聯合會の法人化問題等をめぐつて賛否両論が行はれ、その歸趨如何は朝鮮における經濟會議所設立計畫に多大の影響を及ぼすものとして成行きを注目されてゐたが、幾多の迂餘曲折を經て會議所側の態度も漸く氷解、いよいよ來議會に提出することに內定をみた、過般日商より鮮內各地商議宛右設立要綱案を內示して來たので、鮮內各地の朝鮮商議員會において同案に對する朝鮮側の意見決定について討議した結果、設立要綱案については大體において賛意を表するもので、役員の任命および會議所機能の範圍については今少し會議所の自主性を活かすやう當局へ要請する必要ありとし、右意見を朝鮮側意見として近く開催される日商總會席上において强く反映させることに決定、さらに朝鮮における經濟會議所設立實現を前提としての朝商今後の組織、性格等について論議し、これが法人化の是非について賛否両論、活潑な論議を行つたが結論を得るに至らず、その問題に對する本府當局の方針決定を俟つてせめて再檢討することとしたが何れにせよ經濟會議所設立案の具現化と相俟つて朝商の組織性格に劃期的な變革と、鮮內主要都市商議の再編成が急速に具現化すべく、これが推移を關係方面より注目されるに至つた

總體的に不良
夏秋繭の共販成績
自家用増大か消費

今年度夏秋繭の共同販賣は全鮮的に大體終了したが、共販出廻りは一般纖維製品の不足に伴ふ自家用消費の増大を反映して成績芳しからず約七十萬石乃至八十萬石程度ではないかと豫想されてゐる、これに春繭の百四十萬石を加算すると本年度春夏秋繭を通じて共販出廻り數量は約二百十萬石乃至二百二十萬石內外で三百萬石豫想に比しかなり下廻る七十萬石程度の出廻りを見たわけである、一方內地における繭産高は八千萬貫豫想に對し五千五、六百萬貫の生産を見たに過ぎぬ減産を來してゐるので內地よりの移入はほとんど見込みなく製系原料繭の不足は不可避の狀態となつた、從つて製絲工場では內地においても原料繭の不足を來してゐるが、今年は時局の影響で內地の遊休機械を大量に移駐してゐる點とて生絲の不足は深刻化するものとみられる

鮮滿關雜貨交流
きのふ交易懇談會開く

東亞經濟懇談會朝鮮委員會、朝鮮商議共同主催の鮮滿關交易懇談會は六日午後三時から長谷川町銀行集會所に開催、總督府から山地商工課長以下關係官、滿關側から石崎滿關雜貨統制組合理事長、朝鮮側から横瀬東亞貿易社長、日井朝商副理事、下同社各課長、以下關係課長、東亞經濟懇談會朝鮮委員會田村常任幹事以下關係職員、業者側から賀田大興貿易社長ほか食料品、服飾品、家具、時計等雜貨業者代表多數出席、先づ横瀬東亞貿易社長より朝鮮の貿易事情、石崎滿關雜貨統制組合理事長より滿關貿易事情についてそれぞれ說明あつて懇談に入り、鮮滿關相互における雜貨類の積極的交流計畫について具體的懇談を行ひ、これが實現に邁進することになつた

ミンダナオで棉花栽培

【マニラ五日同盟】比島の棉花増産計畫につきルソン島、ネグロス島などと併行してミンダナオ島に過般軍政監部より送つた種子三百俵が到着したので、すでに棉花植付が開始されてゐる、ミンダナオ島の棉花栽培地はコタバト州のコロナダロ植民地であつて同地區の棉花栽培は戰前比島政府が國立土地開發會社をして經營せしめ、大體一千四百町歩見當の栽培を行つてゐたが、今回軍政監部では同植民地經營の特殊性にかんがみ、比島人をして行はしめることとしその栽培に必要な種子および資材の供給は日本側において行ふことゝなつた、しかして昭和十七年度植付面積は大體二千町歩見當となる模樣である

南方ゴムとの連繋
護謨工業懇談會開催

南方共榮圏諸地域における護謨開發の進捗に伴ひ、豐富に賦存する南方ゴム資源と半島ゴム工業の今後における飛躍發展に多大の期待がもたれるに至つたので東亞經濟懇談會朝鮮委員會では來る十日午後二時から朝鮮商議役員室に『護謨工業懇談會』を開催、官廳側から松永商工課事務官、石井同技師以下關係官、業者側から米倉朝鮮護謨工聯理事長ほか業者代表出席し、半島の護謨工業に對する諸施策について懇談するはず

京商役員會

京城商議では六日午後二時から同所に役員會を開き、事務局規程中一部改正の件(事務時間を一時間延長)および日商總會代表出席者決定の件を附議した結果、穗積新會頭が出席することに決定した

纖維統制協議會
運營方針など懇談

【東京電話】纖維統制協議會の組織ならびに運營方針などに關し商工省の纖維關係四統制會との聯合懇談會は、五日午後一時より東京市築地東京スフ工業會議室に開催、統制協議會の性格、組織、統制會との關係ならびに運營方針などに關し意見交換の結果、各統制會とも根本運營方針については大體意見の一致を見た模樣であるが具體的細目についてはまだ結論を得ずさらに各統制會側において具體案を考究し來る十四日午後

三陟兩社總會

三陟開發では來る廿七日太平通本社において第十四回定時株主總會を開催、當期利益金處分案(配當五分据置)を附議する、なほ三陟鐵道でも同日引續き定時株主總會を開催、當期利益金處分案を附議する

昭和電工八分据置

【東京電話】昭和電工では五日決算重役會を開き、當期利益金處分案(配當年八分据置)を査定、取締役全員任期滿了改選の件とゝもに來る廿六日開催の定時總會に附議する

朝石九分据置

朝鮮石油では十月末をもつて今期決算を締切つたので、來る十四日東京において決算重役會を開催、當期決算案ならびに利益金處分案を査定のうへ三十日京城本社に開催の第十五回定時株主總會に附議するが配當は年九分据置に內定してゐる

東亞海運四分据置

【東京電話】東亞海運は內幸町の本社で決算理事會を開き十七年度上期決算案(配當年四分据置き)を決定來る二十五日開催の定時株主總會に附議する

朝鮮無煙炭八分据置

朝鮮無煙炭では來る二十六日同社において第三十三回定時株主總會を開き諸議案決算案ならびに利益金處分案(配當年八分据置)役員改選、退任監査役上內參策、池端祥次郎兩氏に慰勞金贈呈の諸件を附議する

殖銀異動

(括弧內は現役名)▲統營支店長代理(釜山鎭派出所勤務)中林嘉三▲釜山支店長代理(釜山鎭派出所勤務)釜山支店河合正志▲江界支店長代理江界支店內店長代理小松長一郎▲江界支店吉村榮人▲江陵支店長代理海州支店內店長代理大村定一▲大邱支店內店長代理大邱支店上林義治郎▲釜山支店長代理釜山支店小島井和夫▲依賴解職統營支店長代理清原泰益▲依賴解職江界支店長代理黑須勇▲依賴解職江陵支店長代理松大源

興亞同盟幹部會

【東京電話】大日本興亞同盟では六日午前十時より改組後初の幹部會を開催、林總裁、水野副總裁、宮田事務總長以下各局長出席(松井、高橋兩副總裁、中村第四局長欠席)合同再發足に當つての根本方針につき協議を遂げたが、同盟上において從來とかく鮮明を缺いてゐた翼贊會と興亞同盟との基本關係が鮮明に上り興亞同盟は翼贊會の外廓團體たる本來的性格に鑑み國內興亞運動はあくまで翼贊會の組織を通じて行ふこと、從つて興亞同盟はその運動展開の重點を大東亞地域における對外的興亞運動におくことを改めて決定したことは注目される、しかして興亞同盟としては以上の基本性格に立脚して

一、大東亞地域における政治、經濟、文化の諸部面において急速に興亞理念を明確ならしめること
一、大東亞圏內の諸民族特に興亞諸團體との連繋指導を强化すること
一、大東亞圏內興亞體制の整備

滿洲國經濟統制【下】

先づ順序として滿系業者の組織を大別すれば卸賣業(小賣業)批發業(雜貨業)介商業、御商業の四種類となるが就中最近において最も重要視されてゐるのは批發業である、これを經營する組織の形態より見れば『獨資』『合資』の二種類となる、獨資は個人經營であり合資は匿名會社である、これらの從業員の構成は(イ)經理(掌櫃的)支配人(ロ)副經理(二掌櫃)副支配人(ハ)股份子的(勞働によつて配當をうくる店員)(ニ)吃勞金的(俸給取店員)(ホ)學生意的(店員見習)に分けることが出來る、店持の報酬は經理以下見習に至るまで悉く食住は店持であるため固定給料は極めて少いが年末決算期において掲げた利益を出資者側六割、店員側四割若くは出資者と勞務者の半々規定の場合もある

出資者側は 出資多寡によつて配當が決定され勞務者側は規定(店の定款)に規定した比率によつて適當の配當があるのである

原則として卸賣等を營む批發は日系輸入卸商より小口の仕入れを行ひそれを以て滿系商人に又卸をするのである、批發による日系より直接購入よりも二三割方利益をあげることが極めて容易でありここに利潤關係に相當の投機的思惑の傾向を生じ一方に物資の偏在を由來したのである、殊に日系の物資統制によつて日本よりの物資購入が制限された今日日系業者のストツクは漸次減少する一方批發の思惑買によつて遂に滿系商人のストツクが増加してゆく傾向は相手が厚成(秘密積蓄)といふ彼等獨得の手段を用ふる滿人だけに見逃し得ない問題が横つてゐるのである、それは日系商人のストツクが全く底をついた曉には是非にも今迄買溜めて來た

投機的な傾向
中小商業者の動向

滿系商人よ り物資回收を行はねばならぬ事態を惹起することは或は避け難き趨勢にある

この場合利潤追求を以て至上の目的とする滿系商人との取引において然も日系の絶對足元にも及ばぬ有力なる土着商業資本をバツクにまた膨大なストツクを既に抱へこんだ彼等が今後如何なる手段を講ずるか、斯て必然的に生ずべき日系業者の興撤と苦惱は深刻なるものがあるであらう、最近の滿系商號資本總額は二億一千二百四十六萬六千円にしてそれによる全滿百十七ケ所三千七百十三商號の資本構成の內容は

(單位千円)
▲資本金 八〇、一七六
▲餘剩資産 六七、七〇八
▲金融機關よりの借入金 二二、五〇三
▲財東(資本主)よりの借入れ及び預り金 二七、二四九
▲其他外部よりの借入及び預り金 一四、八三〇
合計 二一二、四六六

右の數字によつても認められる如く滿人事業經營の特徴として自己資本に比して現實に利用する經營資本の額の著るしく大なることを擧げ得らるゝのである、彼等の

公稱資本額 を基準とすればその事業收益率が著るしく大なるものである、彼等の經營資本を分析すれば自己資本より借入資本の比率が大なることを見出し得るのである、而して從來滿系商號に於ては買掛金が借入資本中に於て相當重要な度合にあるが最近において前述の如く現金取引の傾向が顯著になりつゝあることは注目を要する點である、又資本金對餘剩資産の比率は五四對四六であるがこれは主として次期繰越金の豐富を示すもので一方滿系商號に限り必ずしも資本金の多寡が營業信用に影響しないのである

また、これら借入資本は金融機關を通じ正式の手續を經て融通したものではなく大部分はかれら特有の信用制度に基き營業者相互間に直接かつ個人的に貸借せらるゝものでありまた

常得意たる 顧客が自己の餘剩資金を融通するものあり或はまた商家の使用人が配當積立金を其の商家に預金しこれを營業資本として利用せしめつゝあるものである、而してこれら商業資金の貸借に支拂はるゝ利率は一面金利たると同時に他面配當金たるの性質を有し一般の金利に比して遙に高率である、これが所謂高利商業資金である

さてこゝに問題となるのは土着商號資本の推定額であるが前掲の數字によれば金融機關よりの借入金合計二千二百五十萬にして土着資本總額は一億八千九百九十六萬であるから約八倍に相當してゐる、今假りに康德七年度九月における金融機關よりの全滿總貸出高一億六千七百二十萬と見てこれに約八倍を乘じた土着資本は約十四億となる、これを固定土着資本(資本金及び餘剩金)と浮動土着資本(財東及び一般商家預金)に分ると前者は約十億九千萬、後者は約三億一千萬となる、右の外

秘密積立金 商家預金等は到底實際の數字は現し難い實情にあり若しこれら土着資本額の實數が得られるとすれば、實に尨大な額に達するものと見られる、殊に哈爾濱は滿系商業の尨大な勢力を有する特殊地域であつて容易にこの商業實態を把握し難く現在ですら約三億円からの物資が死藏されてゐるとの定評がある

由來滿系を構成する商民は天津系の商業者であつて彼等の財閥なるものは商業財閥が然らずんば官財閥である、如斯滿洲の土着資本で最も活動的なものは商業資本であるがその發達は支那本土で形成された商業資本の移入地主豪農中の少數分子の商業經營官吏資本の投下等によるが殊に官吏資本において旺盛なる流入を窺知し得るのである

特殊の投資 形態たる合股(合資)組織であり舊軍閥時代において最も活躍せる官吏資本は高利貸的にしてまた唯一の蓄殖手段であつた、この結果として一方において官吏と商人との間が相互の利害關係の一致により緊密化するに至り商人自身も可成り利益を獲得する結果必然的に官吏資本の盛んな活動を招來した、而して遂に今日の商業上に於る勢力を培ふにいたつたのであるが官吏資本の横行は滿洲における特色であり又一大障害でもある、即ちこれは國家的に商業資本の一部流通を不能ならしめそれは總て土着資本として一地方に限定的勢力化するのである、地方資本にみる孤立化せる資金の用途は徒らに厚成(秘密積立金)となり閑取引によりストツクを吸收するのみで全く國家的商業資本としての回轉性を喪失せしめてしまつたのである、これによる下部機構の所謂小賣業者の蒙る打擊は相當大なるものがあり勢ひ彼等をもそれら圏內に投ぜしめたのである、その最大の缺陷は官吏資本にあつたのであるが、これが改革の積極策としては一應徹底的に

配給系統の 單純化をはかり配給機構の統一簡易化を目標として經濟行政の强化に努めねばならないだらう、又一方統制違反者には嚴罰主義をもつて臨む等積極的消極的にこれら官吏資本竝に土着資本の根本的再編成を行ひ商業資本の國家的運用をはからねばならぬ。然らずんば滿系商業よりの秘密積立金は絶對に消滅せず況んや土着資本の總動員の如きは實現不可能と稱するも過言ではない、冒頭に述べた如く內地中小商業の滿洲移住問題と在滿日系中小商業者の勢力及びかゝる有力なる滿系土着商業、資本勢力との三者を滿洲國のモツトーたる民族協和線上において如何にして發展的に處理すべきかといふ問題は現下の日滿兩國經濟界にとり極めて重要なる根本的命題の一である【寫眞=各種宣傳用看板】

隨想錄

さきに總本部で派遣した朝鮮興農報國青年隊の一員から總本部に次のやうな感想を書き送つて來た▲『私は咸南の農民道場で修練をした田舍では模範農村青年の一人ですが、內地の農家に配屬されてまだ僅かに三日目なのに驚くべきことを數々經驗しました▲その一つは作業中には無駄話をせず老幼男女の別なく誰もが一生懸命に働くこと、その二は物を愛する精神でどんな小さな物でも決して粗末に扱はないことです▲その三は朝早くから起き、夜は晩くまで働くことです、朝は午前三時の起床です、こんなことは夢にも考へたことなく最初は實に辛い思ひをしました▲けれども我々は朝鮮の農村青年を代表して選拔されて來たものだ、これ位のことが勤まらないでは半島人の恥だと思ひお家の人よりも早く起きる樣にしてゐます▲豐かに稔つた黃色の稻穗の美しさには心から嬉しさを感じます、日本の食糧問題もこんな豐作なら何の心配もあるまいと竊かに安心しつゝ懸命の努力を續けてゐます』云々▲たどたどしい文章であるが內地農村の逞しい足どりが半島青年の胸に强く印象されたらしいことはもうこれだけでも派遣の目的は十分に達せられてゐる▲一粒の米も自らの食膳に供する爲のみに作つてゐるのではない、皇國の光榮ある民として大東亞戰爭を勝ちぬく爲の御奉公である▲かういふ氣持が半島農民にも普く浸透するに至れば日本の食糧問題は立ち所に解決されるであらう。

文化
道法の倫理【3】
尾高朝雄

法と道德とは、時には喰ひ違ふことがあり得る。赤穗義士が復讐を遂げたとき、法はこれを處刑した。天下の輿論はそこに武士道の精華を見た。幕末の志士は勤皇の大義に身を挺して活躍し、忠孝の道德を極度に發揮したが、江戶幕府の法はこれを捕へて獄に投ずるに汲々たる有樣であつた。しからば、道法必ずしも道德の要求に合致しない場合があるといはなければならないのであらうか。否、道德と法とが合致しないやうに見えるのは、道德が眞の道德でないか、法が本物の法でないか、いづれかによるのである。左翼思想に走つた青年は、道德とすべからざるものを道德として、國家の法を犯した。幕末の眞の志士を獄に投じた幕府は、法ならざる法を以て國家の功臣を處斷した。眞の道德と誠の法とは必ず一致する。それでは何を以て眞の道德、誠の法と、僞りの道德、僞の法とを區別することができるか。その標準はたゞ一つ、大君の大御心に出づるか出でぬかにのみある。わが國の道德は、天皇の御教へである。わが國の法は、天皇の御命令である。道法一如の途は、天皇中心の國體の本義に歸着する。日本道德の根本は、教育に關する勅語である。また、軍人に賜はりたる勅諭である。勅語、勅諭の御聖旨をかしこみ、その尊き御諭しを實踐躬行するのは、國民こぞつて進む道德の大道である。教育に關する勅語に『國憲ヲ重シ國法ニ遵ヒ』といふ大御言葉を拜するがごとくに、國法に遵ふは國民道德の本質である。天皇が帝國議會の協贊を以て制定し給ふ法律、天皇が御自ら發し給ふ勅令、天皇が政府をして發せしめ給ふ各種の命令は國民が必ず遵ひ守るべき生活の[illegible]源である。承詔必謹は、遵法の倫理の根本精神でなければならない。遵法は國民の道を示し、法は社會の正義を顯彰する。これを一體としたものが、すなはち道義である。そこに日本精神がある。臣道の心を以て法を遵奉し、道義の鍵鑰に精進するのは、日本人の日本人たる第一の資格である(完)

米英撃滅

この頃、空襲からの被害の場合を豫想して、ガラスの飛び散らない用意の爲に窓ガラスなどに、細く切つた紙を横模風に貼ることが流行してゐるが、一番初歩のものとしては、先づ縱横十文字に貼り、今度は斜にまた十文字に貼つたものを見受ける。さうしたある家庭での出來事であるが、母親が買物から歸つて見ると、今まで勉强してゐた筈の四男坊が、窓ガラスの貼れた前に立つてゐた。『これ、何うしたの』『ふん、米英撃滅だい。あの貼つてある紙を見て御覧よ。米國の米の字だし、英國の國旗の模樣にも似てゐるぢやないか』

新映畫 海の豪族
日活最後の作品

日活作品『海の豪族』は映畫界で最古の歷史を持つ日活のこれが最後の作品である、南進基地、台灣を背景に、德川期の先驅的冒險家濱田彌兵衞(阪東妻三郎)を主流に、日本人と和蘭官憲との爭鬪を描いたもの、あるひは海上にあるひは亞熱帶の異境に、ゼーランヂヤ城乘取りを最高潮として痛快な場面を展開するあたり、せゝこましい時代劇を尻眼にかけてゐるのは結構だが、間口をひろげ過ぎ、事件を羅列するに忙しく、一貫した劇性を缺いてしまつた。これは監督(荒井良平)よりも脚色上の責任といへよう

裝置は大げさな割にお粗末だが(宮川一夫)は撮影が明るくて感じがいゝ、阪妻の濱兵衞は手下を率ゐる親分といつたいつものやうな見榮の切り方だがこの歷史的な人物を扱つた手前演技的に一工夫あつて然るべきだ

京日歌壇 吉井勇選

南海 朴德
人がみなけだものじみて見ゆる日よ淋しきままにひとり文讀む

京城 野村里猪
大在すごとくに百合を活け終へて部屋にこもれば湧く思ひあり

平壤 加藤二郎
いにしへの防人の歌おもひつつ召されし君はうちきほひ居り

元山 村山泉
啄木の歌をひたすら讀耽くる夜半をさびしき麻醉の如

京城 門脇藻生
踰えて來し幾山河よかにかくに四十路を越へ心落つく

蒙疆 土井砂子
悲しみの極みに堪へてあるときも心はきびしみいくさの世に

文化だより

◇映畫配給會社創業披露式 官民約二百五十名を招待、七日午後五時から朝鮮ホテルで開く
◇咸興文化劇場落成 咸興府民多年の要望に應へ、本社事業部の斡旋で完成を急がれてゐた咸興文化劇場は去る廿八日開館を行つたが同館の誕生によりニュース專門館は全鮮で八館となつた

大局樂觀買煽ます
輕重點株選擇絶對
通貨の膨脹は戰前の三倍
半株式の増加は八割程度
優秀株不足示現必然
京城府明治町二
秋田證券
電話本局(2)五一五五

朝の一滴!
夕の二滴!
頭髪香料
薫のミルク
本舗・ルナミルク商會

砂糖を減らして
健康
増進
甘やかしては
傷も治らぬ
小さい傷でも
メンソレータムで
テキパキとお手當を
特効
外傷 ひび あかぎれ 神經痛 頭痛
痔疾 やけど 鼻カゼ 化膿 虫さされ 凍傷
價 二十五錢 四十五錢 九十錢
メンソレータム
11-33A

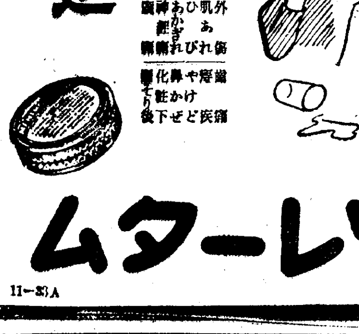

濕布に
新発売
簡便・爽快・長時間有効
粉末エキホス
エキホス姉妹品
包裝 100瓦 壹圓三拾錢 500瓦 五圓
今般エキホス姉妹品として發賣したる本劑は專らその藥效並に持續時間の永續に留意して製造せるものにして用法も至極簡便安全なる粉末濕布藥なり
特徴
一、長時間有効なる事
一、使用法簡便にして非常に爽快なる事
一、皮膚炎を起す等の副作用なし
一、價格も低廉なり
主治効能
感冒、肺炎、肋膜炎、氣管支炎
扁桃腺炎、中耳炎、ロイマチス
神經痛、打撲痛、捻挫等
販賣元 株式會社 武田長兵衞商店
株式會社 塩野義商店
製造發賣元 二巴合名會社 大阪市東區道修町
A-PE33.6T

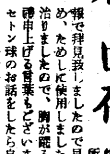

私は日夜
下腹痛と白帶下で悩んで居りました所、數日前京城日報で拜見致しましたので早速藥店で買ひ求め、ためしに使用しましたがもうすつかり治りましたので、胸が躍るほど嬉しくて御禮申上げる言葉もございません。友達にワセトン球のお話をしたら自分達も試してみると言ひ大變な人氣であります。それから御社で發行の「女性の新生理學」を頂き度いと存じます。お願ひ致します。(朝鮮清津府曙町十二 宮川八重子)
右の證状にもあります通り「ワセトン球」は白帶下、內膜炎、腰痛りなどに優れた効目がありますので、お使ひの皆様方から大變喜んで戴いてゐます。それと申しますのも專門醫師の使ふ高貴藥を家庭で誰方でも安心して使へる樣に工夫がしてあり、その上ビタミンAD、女性ホルモンまで配合した文化婦人藥ですから、一日一球の手輕な使用を續けていただきますと、病氣の芯に巣喰つてゐる病菌を素早く殺して炎症を除き內部を健康にする傍ら女性ホルモンの不足を補つて卵巢の働きを活潑にし、月經前後に起り易い色々の故障を治し、貧血から起る冷血を散らして血液の循環をよくしますので、身體は日毎に健康になりほんとにさつぱりとした氣分で毎日を過せるやうになるから御座います。使ひ方に少しの面倒も無く誰方でも安心して御家庭で秘密に治療の出來る重寶な藥です。現に帝大病院婦人科でもワセトン球の効を目を認めて澤山の患者に使用されてゐる位ですから誰方にも十分信頼して使つて戴けます。何處でも評判が良いので藥店で品切れが續いてゐますから總代理店東京市芝區通新町十三河原商店へ直接御申込になれば藥が早く届きます。(一円二〇錢、二円三〇錢、病院用十三円、送料は十五錢です。說明書進呈致します。)

商業登記公告

[illegible]

驛頭に揚る喊聲
神宮錬成大會の半島代表歸城

『ようこそお歸り、御苦勞様！』―眞摯敢鬪の明治神宮國民錬成大會出場の朝鮮代表隊二百三十名は山本副團長に引率され、六日午後五時三十分京城驛着で元氣に歸城した、列車がホームに滑り込むと各競技別の隊旗を先頭にリユツクサツクや風呂敷包みを手に〳〵男女選手團は陽灼けした顏をニコ〳〵ほころばせながら下車した、驛前には總督府始め府内男女中等學校職員及び關係者數百名の出迎へがあり肩を叩き合つて敢鬪を祝する感激の場面が繰展げられ山本副團長は

一名の落伍者もなく終始敢鬪、昨年の汚名を雪いで朝鮮代表の面目を發揮して只今戻つて参りました、大會劈頭畏くも三笠宮殿下の台臨を仰いで開會式が行はれ、御前を歩武堂々行進する朝鮮代表の意氣と鮮かな訓練ぶりは一段と勝つて並居る觀衆を感激させ、文部省當局からもお賞めに與かつた次第である、競技は何れも決勝戰に入る好成績で蹴球チームの如き昨年と打つて變つた立派な態度で在京半島學生應援團また協力して整然たる觀戰振りで大いに半島の面目を施したわけである、第五日目畏くも　天皇、皇后兩陛下臨御天覽、台覽を賜り朝鮮代表またも一段と力闘を續け厚生省當局からも激賞された次第です、本日無事歸城出來たのも皆様の御後援の賜です

と挨拶あり小磯總督府錬成官の密辭ののち朝鮮神宮へ參拜、歸還の奉告をなし直ちに解散式を行ひそれ〴〵懐しの吾が家へ入つた【寫眞＝歸城した朝鮮代表の一行】

生活建設の二目標
簡牛部長マイクに初登場
あす大詔奉戴日

新しい理念のもとに機構の大改革を行ひ新總力聯盟のもとにはじめて迎へる第十一回大詔奉戴日は今月の實踐申合事項『燃料を節約しませう』『生活を正しく明るく致しませう』の二項目を中心として、八日午前七時半から町會部落聯盟常會が開かれるが、この常會には新總聯總務部長簡牛凡夫氏が二千四百萬愛國班員に呼びかける第一聲として『卿國決死の誓ひ』と題しＤＫのマイクを通じて放送を行ふことになつた

なほ來る十日夜の愛國班常會向放送は信原殖産局勅任事務官が〝燃料の節約〟について行ふ【寫眞＝簡牛總務部長（上）信原事務官】

双腕に農村の誇り
藁工品の京畿道大會

大東亞戰下、食糧增産を目指し振ひ上る生産戰士の活躍は誇りにも尊い、能率の迅速性を企圖し、銃後に生きる農業者の偉業を讃へて京畿道農會、京畿産業株式會社共催の京畿道藁工品競技大會は六日午前九時から京城農業學校裏校庭で高京畿道知事（代理）市部長臨場の下に開かれた、式は國民儀禮の後松本會長の挨拶に次いで競技上の注意があつて同十時から叺、繩の競技の火蓋は切られた、我が郡の名譽を双腕にかけて參來した各郡の選士四十四名は火花を散らす手練びを競ぐ、カタンと上下に躍動する織台の響く音に一繰、二繰と繰重なる叺は戰ふ銃後半島の生産戰を象徴するかの如くやがて五十分にして一枚の叺が組立てられる

江華郡の選士が先づ一番仕上げに成功すれば、同金松郡守の顏は喜びに滿ち、冷水のサービスに夢中である

かくて戰ふ半島の底力を誇示して午後三時ごろ終了、直ちに褒賞授與式を擧行、皇國臣民の誓詞齊唱ののち閉會したなほ成績は次の通り【寫眞＝同競技大會】

穀用叺の部　▲一等利川郡（優勝旗）二等長湍郡、三等安城郡、同楊平郡

肥料叺の部　▲一等平澤郡（優勝旗）二等江華郡、三等金浦郡、同開豐郡

繩の部　一等坡州郡（優勝旗）二等水原郡、三等抱川郡

農漁村民に錫特配

【東京電話】農林省では廿三日の新嘗祭當日行はれる新穀感謝祭を期して全國五百五十萬戸の農村、漁村民に錫を特配して感謝の意を表すべく六日各地方長官に通牒した、なほ總數量は十八萬八千貫で一戸當り二匁半となる見込みであるが、各地農業組合を通じて廿三日迄に洩れなく配給の豫定である

夏川番茶

國民精神作興詔書奉讀式
總督府で擧行

巡り來る記念日毎に我等一億國民は新たなる感激と決意をもつて大東亞建設の完遂に邁進してゐるが來る十日は大東亞戰下一入意義深く迎へる國民精神作興の詔書渙發記念日である、この日全鮮は官公署、學校毎に嚴肅な詔書奉讀式を擧行し銃後奉公の覺悟を新たにするが、總督府では當日午前十時から正廳玄關前廣場に全職員が參列のもとに詔書奉讀式を擧行、國民儀禮に次いで小磯總督の詔書奉讀があり、銃後の奉公を誓約する

〝小包等の移入は許さず〟
煙草携帯制限撤廢に誤解を一掃

去る十一月一日から實施された內地、台灣、朝鮮間の旅行者自家用煙草移入制限撤廢につき、一部誤解してゐる向もあるので、專賣局では六日重ねて次の如き警告を發した

移入制限撤廢は內地、朝鮮、台灣間に限られ、これも自家用携帶煙草に限られ小包による移入は一切これを許さず、また滿洲、關東州、北支その他からの携帶煙草については從來通り制限される

勝拔くための遵法
闇への流れ防止に地域別配給が必要
足りぬ業者の時局認識
（中）本社主催座談會

飯塚　これまで現金買されて來た方には物が廻りにくいと思ひます、これは段々としても種々研究してゐますが、小賣商人の立場から申しますと、指資は一定の店で買はれるが現金買は一定の店から買ふといふ方が殆んど現金買の方はお得意先としてはどうも不安である、殊に女中さんなんかは不安です、奥さんがお出になつてかういふ譯で困つてゐるから廻して貰ひたいとお話になつて頂きたいのです、さうすれば商人の方でもお客の顏だといふことになるのです

和田　當局で闇を嚴重に取締つてゐるに拘らず闇が多いといふことは時局認識がないためだと思ひます、今日の戰ひは武力戰のみでなく總力戰、つまりそれらの總力戰であります、だからこの闇戰は絶對に許されない、今日では店を構へてゐる者はこの認識が深まつて來たが、行商人や露天商人は まだ〳〵淺く、平氣で闇をやつてゐるものがあります、これに乘つて物資の流通から消費者は買漁りをする、それは今に値上りがするのではないか、品質が惡くなるのではないか、又衣料品の如きは内地同樣切符制になるのではないかなどの想像にもつかぬ憶測から買溜をやる、そこに闇が助長される原因があると考へられます、これにはどうしても戰時經濟の知識の普及による時局認識の徹底が何より切要です

一方配給制の確立が期せられなくてはなりません、今最も闇の對象になつてゐる石鹸とかニユーム製品、スフ、人絹、絹糸さういふものは切符制になつてゐないので非常に扱ひ難いのです、これらの販賣について先程これまで現金買であられた方は得意でないといふこともあり得るので、百貨店あたりでもこれらの品物には困つてゐます、店で賣りますと多數の人が寄り集つて來るばかりでなく行商人とか闇店商人も混つてその中に闇の連中が混つてゐるわけです、だから陳列者を致しましたが、日に何百通と申込みが來ますので整理の方法がない、そこで得意先に多く配給するわけになつて現金買の方は自然不利になつてゐるわけです

正木　現金買といふ獨貢な生活をとつてゐた家庭が今日物を手に入れるのに困るといふことは、何とかしなくてはならないことではないでせうか

飯塚　只今デパートの關係の話もありましたが、食料物の配給販賣には困つてゐます、戰に食糧ではいけないと思ふ、地域的配給といふことにして頂いたらと思つてゐます、結局いづれにしても二重配給、三重配給を防ぐこと、一方闇を仕事とする不正者への販賣を防ぐことが大切です

和田　百貨店は相當責務はありますが、今日では例へば缺系にしても昔の百分の一にも達しない程で、然し小さい小賣商は何處でもあります

正木　現在では商賣人同志の物々交換的闇取引といふものはないでせうか、これが一般消費者への物の配給量を減じさせてはゐませんか

飯塚　それはもうないと思ひます

杉本　さういふ業者はあまり見えません

飯塚　抱合せといふことは近來無くなりました、これは物が少くなつた爲でせう、物が闇に流れる一つの原因としては杉本さんのお話のやうに公定價格で賣つては損だから賣るといふやうなこともありましたが、われ〳〵食料品小賣商から考へて品物が落ちて來たといふことが大きい問題です、今日規格下ならどんな物でもよいといふところから織物類等隨分ひどいのでも公定で賣つてゐるものがあるやうです、これらは適正價格の設定と生産部門における一つの制度を設けることが必要だと思ひます、現在の公定は品質といふものは考慮されてゐないやうで生産者の良心に頼つてゐたわけです

杉本　公定價格は最高販賣價格であつて鼠のしつぽのやうな離價でも同値で賣らなければならんといふのではない、品位によつて安く賣るべきで、これは業者の認識が誤つてゐるのではないかと思はれます

語る人　八木總督府保安課長、畠田銅修課長、黑瀬總督府刑事課長、杉本京城地方法院檢事、飯塚京城食料品小賣組合長、和田和信取締役、正木京師附屬教頭、宮村敏信女學校長、伊達平野夫人、椎木美代子日ノ出商行主【本社側】豐福編輯局總務、眞鍋社會部長

天晴れ初陣の若鷲
撃ち碎かれた操縦桿握つて　見事基地に生還

【ビルマ前線〇〇特電】（五日發）學生航空聯盟出身の若鷲が初陣に敵彈で操縦桿を撃ち碎かれながらも基地に生還したといふ我が不屈の航空魂を語る陸鷲の敢鬪史は―印度第一次爆撃に參加したテンスキヤ飛行場を急襲した宮丸部隊辻村眞平少尉（岐阜縣出身）がその主人公である、去月廿五日雨期明けの大氣を衝いて我陸軍航空部隊の戰爆連合大編隊は、印緬國境のアラカン山脈を越えて敵飛行場上空に殺到した、第一陣の宮丸隊の猛爆に續き第二回攻撃に移つた時、第二編隊三番機の辻村機は敵高射砲陣地に機銃を向け地上僅か〇米まで急降下し、機銃掃射を浴せ敵陣地を沈黙させたのち上昇反轉に移らんとした瞬間壓搾の真下から敵機銃彈を浴びて彈丸は愛機の車輪を貫き羅針盤を吹き飛ばし操縦桿の下部を打ち抜いたが、沈着な辻村少尉は僅か五寸餘り殘つた操縦桿の下部を握り締め渾身の力をこめて地上すれ〳〵のところで同一機を起してよろめくやうに上つて來る飛行機を見て僚機が庇ふやうに寄つて來たが辻村少尉は〝安心せよ〟と合圖して轉ける機體をいたはりつゝ縱斷アラカン山脈の上空に差しかゝつた

山岳特有の突風に包まれ山に危く衝突するのではないかと肝を冷し或る時はエヤーポケツトに墜り込まれて只一機羅針盤のない盲目飛行を續けた、途中何回も自爆せんとしたが少尉の敢鬪精神はよくこの難局を切り抜け暮色迫るころ漸く基地に辿り着いたのである、辻村少尉は名古屋藥專を卒業した變り種、比島ビルマ兩作戰に從軍しながら病氣のため今まで全く戰鬪に參加出來ずにゐたものである

旅客列車も大丈夫
關門トンネル試驗成績良好

【門司電話】初の旅客列車運轉開始を旬日の後に控へ、關門トンネルは六日午後行はれた綜合測定および第二回試驗の結果旅客列車運轉に大丈夫の太鼓判が捺されたが引續き開通まで旅客列車は本格的試運轉を行ふことになつた

なほ新下關驛の營業開始により開通當日の十五日を期し永い間旅客から親しまれてゐた下關驛は下關棧橋驛と改稱され關門兩地を結ぶ地方驛として更生することとなつた

大日本武德會役員決定

【東京電話】大日本武德會では今回明治神宮國民錬成大會に各地から上京した關係者を招致各部役員の銓衡を行つた結果、柔道部幹事に古澤勘兵衛（朝鮮）銃劍道部幹事に今泉金藏（朝鮮）の各氏が決定した

蚊だけは强敵
北阿戰線こぼれ話　ロメル將軍も參る

【ベルリン特電】（五日發）戰爭報道の焦點はこゝ旬日來東部戰線から北阿戰線に移つた感があるが、同戰線に從軍中のドイツ宣傳中隊はエル・アラメイン地帶の困難な沙漠戰の實情を次の如く報じてゐる

沙漠戰の特徴として北阿では多くの戰線がこゝかしこに散點的に存在してゐるが、中でも一番有名なのはなんといつてもエル・アラメイン戰線だ、同戰線はエジプトの首都ナイル三角洲地帶まで僅か**百三十キロ**しか離れてゐない、エル・アラメイン陣地の東六十キロから七十キロ一帶に亙つてイギリスの多數の兵、武器、軍需資材が密集しており、イギリスにとつてナイル三角洲に最も強固な防禦陣地を構成してゐるのだ エル・アラメイン陣地をヨーロツパの西部戰線における防禦の如き概念で想像することは出來ない

ロメル將軍は去る五月東に向つて大進撃を敢行してナイル三角洲を後に控へたイギリスのエル・アラメイン陣地をその掌中に收めることに成功したのであるが、アフリカの沙漠は起伏が多く沙漠の表面は酷く岩や石が多い、兵隊は晝の間はぢつとしてゐて夜になると小型の斧を取り出してこの硬い砂礫を碎いて壕を掘り、始めて漸く身を隱すだけの壕を作り上げて滑り込む

戰線は人間を豫想以上に強靭にする、困難な障礙物を前にしてぢつと待機してゐる兵士は一日中少しも動くことは許されない、動けば眼前に敵の銃砲火が飛んで來るのだ、この頃になれば漸く太陽の灼熱も幾分弱つて樂にはなつてゐるが、今までの質の惡さといつたら例へやうもなかつた、夜になれば涼しくはなるが、その代り**蚊の大群の**猛襲に悩まされなければならない、蚊帳なしでは一晩たりとも眠ることが出來ないのだ、週の猛將ロメル將軍も好んで使ふシユーワー競試で「蚊だけは自分も降參するよ」と度々述懐してゐた程であつた

優良鑛山戰士を犒ふ會

【東京電話】戰時金屬非常增産強調期間における優良鑛山戰士表彰式は五日首相官邸において嚴肅に擧行され期間内の非常增産に挺身奉公の誠を盡した鑛山戰士三十六名、優良鑛山十二代表に對して小泉厚相より親しく榮の功勞章を授與されたが、六日正午からこれら優良戰士、鑛山代表などの勞を犒ひ益々非常增産に挺身すべく要請する午餐會が商工、厚生、企劃院、鑛業會、鑛山統制會の共催で大東亞會館に開かれた、國民儀禮、奥村情報局次長の祝辭などあつて午餐を共にしつゝ歡談、波表彰者代表住友鑛業別子鑛山所長荒川英二氏の謝辭ののち萬歲を三唱して散會した

大藏經復刻の企て
東方文化顯揚會が計畫

【承德六日同盟】大東亞戰爭下學制頒布七十周年の意義深き年を迎へ、畏くも明治天皇が興邦文化に垂れさせ給うた大御心を拜して、東方文化の復興顯揚を圖らんとする學界の快報が齎された

すなはち目下承德滯在中の東北帝大講師多田等觀氏は學制頒布記念日の去月三十日承德熱河離宮寳物殿に保管中の世界に二つしか殘つてゐないといふ滿洲國々寳大藏經（滿洲、蒙古、西藏文）につき嘗て明治天皇の有難き思召のあつた逸話を語つた、聽者一同はこれに感激して早速熱河離宮、八代ラマ廟などの古蹟の復舊、大藏經の複刻を圖りラマ教徒政策および民族協和の一助にしようといふ議が纏り、その結果東方文化顯揚會を本月中に結成、年内にも實踐に移さうといふことになつた

現在離宮内にある大藏經は乾隆帝がその晩年に勅梓せしめたもので日露戰爭當時すでに奉天の黄寺、承德の殊像寺、北京の三ケ所しか完本がなく北京の分はその後パリに移された、この頃從軍中であつた内藤湖南博士は四書文庫、黄寺の大藏經が戰火に冒されるのを恐れて日本で保管するやう大山元帥を通じて大本營に上申したところ畏くも明治天皇には『四書文庫は清國の國寳であるから現地で保管するやう心せよ、又大藏經は一寺院の寺寳とあればしかるべき金額をもつて日本に移管してよろしい』との御内意があり二萬円の御内帑金まで下賜遊ばされたこの有難い思召により大藏經は一度宮中振天府に納められたのち大阪圖書館に御貸下げになつた、しかるにその後關東大震災で同館は烏有に歸しこの由緒ある大藏經も燒失したので現在大東亞圏内に殘つてゐるのは承德の殊像寺藏が唯一のものとなつたのである、天災とはいへ畏くも明治天皇の御下賜品を失つたことは學界全體の責任であり、何とかして翻本なりとも再製してこれを御返上申上げねばならないといふのが多田講師の念願であつたが、今回東方文化顯揚會の結成を企圖しオフセツト版の販賣を圖ることゝなつたものである、これに關し多田講師は語る

熱河離宮内にあの大藏經は屋根裏に置されてゐたのを發見したのである、明治天皇の有難い思召を拜するにつけても何とかしてこの複刻を企てたいと努力して來たが今まで機會を得ず今度漸くその念願が叶ふわけである この大藏經は清朝の代表的な文獻的遺産ともいふべきでありその中の藏文經典はこれが唯一絶對のものだ

天を衝く意氣！
京城師範の教練査閲

氣ヲツケー〝頭ア右〟嚴しい號令〝ワーツ〟天にも轟く喊聲を擧げての突撃！朝の校庭に溢る若人の意氣京城師範學校では査閲官岡村大佐を迎へて將來半島教育界の第一線に起つべき生徒八百八十餘名が十一月六日午前八時半から今年度學校教練査閲を受けたが各隊教練、小隊教練、校上では對空監視哨勤作に元氣な刺突學生としての眞摯な姿勢に岡村査閲官も終始熱心に觀察、下級生の銃劍術などでは自ら刺突の範を示すなど實の籠つた査閲が繰展げられ、午後は龍山練兵場において戰鬪教練、將校教練に日頃錬成の成果を充分に發揮、最後に壯烈な襲撃戰を以て全課程を終了、再び學校へ歸つて岡村査閲官より講評があり『半島に徴兵令施行近き秋、學徒諸君の奮起と覺悟を切望する』旨の訓示があつて戰時下教壇の士氣と氣魄を遺憾なく發揮し、午後六時過ぎ終了した【寫眞＝同校の査閲】

動物園長さんの會議

【大阪電話】戰時下銃後國民の文化向上に重要な役割を果す動物園や水族館の經營上緊急解決を要する諸問題を審議する大阪市日本動物園水族館協會第三回協議會は六日午前十時から中央公會堂で開催された、出席東京上野動物園長の外名古屋、神戸、仙台、甲府、京都、熊本、鹿兒島、京城、新京など各動物園長三十名出席種々協議を進めた

▲南方動物輸入促進に關する問題

▲動物資料入手問題

英貨物船レナイ號引揚完了
大東亞海に就航

【クチン五日同盟】北ボルネオ、サラワク河の下流で自沈した英國貨物船レナイ號（二、四〇〇トン）の引揚作業はボルネオ軍政部當局の指導下に九月十四日サルベージ日本の眞價を發揮して見事に成功十月二十五日昭南港に回航修理中であるが近く修復のうへワクチン丸と改名、大東亞海に就航することになつてゐる

上道町會生る

府内上道町は從來鷺梁津町會區域に編入されてゐたが同地區は山紫水明理想的住宅地としてお目見得し、最近朝鮮住宅營團が第一不動産會社の建築住宅五百餘戸に達し、そのほか京城府營住宅地分讓と相俟つて急激に發展しつゝある實情に鑑み、高橋鷺梁津町總代を始め上道町有志の努力により同町を鷺梁津町會から分離して更に町會を新設したが初代の總代には同町の胃藥製作所々長竹内政知氏が選任された

總聯宣傳部の各課長決る

新發足をした總聯宣傳部では澤田部長を迎へて新陣容の整備に努めてゐるが目下内定した幹部は西山力氏の宣傳課長、事務參事寺本喜一氏の文化課長何れも六日發令、城大教授半島聯盟氏を理事に迎へる筈

安藝海、照國
横綱免狀授與式

【熊本電話】安藝海、照國兩力士に對する正式横綱免狀授與式は協會長竹下大將以下參列して六日午前九時から熊本市、吉田司家で行はれ第廿四代吉田追風氏から授與された、式後安藝海は露拂豐島、太刀持笠置山、照國は露拂名寄川、太刀持備州山でそれ〴〵綺華な手數入りを行ひ茲に第卅七代第卅八代の日下開山が出來上つたなほ早くも引退した力士が卅七代となるわけでそれまでは兩横綱のどちらが卅七代か八代か決らないわけである

話題

☆……英國の週刊誌は敗戰と共に増加の一途、女子在郷軍、女子義勇隊、婦人隊、女子義勇海軍など戰線ならぬ街に溢れて勇ましき限り

☆……所が〝女の兵隊さん〟の蔭に起る風紀問題には流石の當局も頭痛鉢巻きの形

☆……最近の發表に依ると陸軍所屬女子在郷軍の未婚隊員は今年一月から五月迄の妊娠率千人につき一五・四人、正に既婚隊員の一五・五乃至一七人に迫る記録 同樣の數字は海、空軍義勇隊員にも見られるといふ

☆……有識者も今更に敗戰、敗戰の前線、醜態の銃後かくの如し

ナリス　ホ・紅・口紅
自信についてもちのよい　本舗　合資化學研究所

鼻の惡い人は―必ず頭が惡い―
◎手輕に治したい方へ　無代進呈
鼻が惡い人、年中鼻汁が出る人、鼻が詰る人、頭が重く記憶を惡くする人、物の香ひの判らぬ人、不眠症の人、物覺え悪く物忘れの甚だしい人、蓄膿症、肥厚性鼻炎の方は右ドクトル新發明の最新の治療法を御一讀下さい。鼻病の治療にはどんな療法が一番よいか、鼻病の見分け方治し方、簡單明快の秘法等が詳しく記されてあります。希望者は「京城日報」で見たと記入ハガキで京城府本町四丁目ナトリ京城營業所へ御申込下さい。即時無代進呈致します。（廣告）

コドモのセキには
のみよくて副作用のない強心と鎮咳作用に秀れた本劑で、悪化させぬよう早期治癒が必要です。
百日せきに　感冒せきに　肺炎せき等
小兒セキ専門藥　咳滅
藥價　二十錠　三十錠　一五〇錢
大阪天滿　ヒヤ寄馬丸本舗

のんで治せ
不治と諦めた眼病に光明
狸獸劑　眼科專門藥院

謝出火御見舞
五日午後五時出火の際は早速御馳付御盡力に預り候段難有奉深謝候混雜の際御尊名御伺ひ洩れも可之有午略儀以紙上不取敢御挨拶申述候
慶尚北道金泉邑本町　谷喜善

濕布に！　資生堂のビタハップ

結核　ネオスエー
體質の改善と榮養の增進に
疲れを知らぬ丈夫な體をつくりませう

看護婦生徒募集　日本赤十字社朝鮮本部

日本犬　軍用犬他　犬專門の店　日本畜犬

内科専門　田中丸病院
普通病室・呼吸器病室・傳染病室・完備
京城府西小門町四七
院長醫博　田中龍　副院長醫師　平木寛

◎廢物皮革利用優製品　實用ハナヲ及ビバンド　特約店募集　西澤泰商店

大丈夫な短靴
特免組合査定濟品　ボックス甲皮改造靴

株券名義書換及質權登録停止公告
朝鮮米穀市場株式會社

陸海軍御用達　中支各國策會社指定　土木建築請負
株式會社　東和組（華名東和組股份有限公司）
社長　高山奎次郎
本店　上海北四川路九三二號　電話四一八五四・四四五八七
支店　南京・杭州・香港

いんきん　たむし　水虫　ひぜん　くさ
すり込んで置けば獨りでに快くなる
セーキン
竹村製劑所

アマツ　クリーム
藥用パパイン
薔薇の花の意匠で有名な―
興亞化學工業の力作です・・・

全國都市會議 歸任の田中課長談
"朝鮮はまだ幸せだ" 財源捻出に悩む內地都市

大東亞戰下銃後の主要都市の[illegible]十月廿二日から二十四日まで神戶商工會議所で開催の全國都市問題會議に出席を兼ね主要都市視察をへつた田中京城府內務課長及び中村京城府會議員外五名議員は日程の全部を終へ五日歸城したが以下は田中內務課長の內地視察談【寫眞=田中內務課長】

神戶の全國都市問題會議は六大都市初め全國百都市から四百名の首腦者が一堂に會し三日間に亘り熱意ある討論を行つたが戰時下都市に見る壯觀で諸國に生を享けた者の頼みと歡びをこれ程感じたことはなかつた、議題の中心題目は『戰時下の都市財政』の要綱で[illegible]全國各都市とも時局下[illegible]任事務費が

著しい [illegible]に立つてゐるがこれが財源の捻出に[illegible]抜けるかについて[illegible]不要の事業を中止して[illegible]てる手段を取つてゐる、これらの手段にも自ら限度があり必然的に新財源の捻出が必要となつてくるが、收入關係では昭和十五年稅制改正以來各都市の主要財源は國に移譲され法人所得稅附加稅、勸業稅、入場稅などが

これに含まれた結果著しく伸長性が阻害され

長期戰 下に行詰つた形であるーとは各都市共異口同音の訴へであつた、これが對策として國政委任事務費の國の助成を仰ぐ案が出たし週例自衞の場合例へば軍事援護、防空、各種統制經濟費はそれらに相應しい新財源にまつ論が多かつた、その他新稅の創設、稅率の引上げ、分與稅增額等が問題となつたが何れも委員會の附託となつて會を閉ぢた

朝鮮も 內地と同様の情勢にあるがなほ戶別稅が存置されてゐる點に彈力性があり先づ幸福だと言はなければならぬ一層の對策を講ずる必要を感じてゐる、觀察して驚いたのは內地都市の區制、町內會、隣組の整備した點である、この點半島も大いに學ぶべきものがある、町內會長は何れも滅私奉公滿線に從軍した緊張さをもつて事に當ると聞かされた時、半島の愛國班行事も當然この意氣をもつて當るべきを痛感させられた

町會事務員 一丸の篤志
見上げた心意氣
志願兵訓練生に華かな慰問

愛國班運動の前衞的立場にある町會事務員の責務は重大で町會の御遂行力としての華々しい活動振りは愛國班總動員の賜であるが、府內八十町會の町會事務員から成る京城町會事務員會々員百八十名は本業務の餘暇に零細な金を貯蓄して慰問方法を案じてゐたが五日總督府陸軍兵特別志願者訓練所へ歌劇團の慰問公演を行ひこの"生きた慰問袋"に訓練所職員生徒のヤンヤの喝采を受けた

昭和十五年町會事務員會結成以來町會事務の能率向上をはかる一方會員相互の親睦を厚くし多忙な事務の傍職には基金造成をかねて徵兵保險募集の副業に多年努力を拂つたが偶本年に入つて徵兵令實施に伴ひ志願兵訓練所の存在が大きく注目されるに至つたところから訓練所生徒の慰問行を計畫したものである

五日朝沼尚會々長以下數名の幹事代表者は府內明治町花園氏の歌劇團[illegible]とくに出演を奉仕する"花"歌劇團十餘名の女優さんと共に訓練所を訪問、講堂を舞臺に午前午後の二回に互り寸劇、歌劇、奇術、日本舞踊、體育舞踊等盛澤山のプログラムに生徒を喜ばせ海田所長を感激させて引揚げたもので事務員會の篤志に府當局も稱讚した

愛國いやも"今年も開店"

日婦竹添町分會では會長小寺一念さんの熱心な指導の下に二千餘名の會員が内房を賑つて皆勞、節米の二運動を狙つて、西大門の目拔通りに開店しましたが、この店は今年で四度の多を迎へ、今までにも幾末同情金を出すやら隣組常機關銃、飛行機二臺を獻納してをり今年はさて何の獻納をやらうかと、早くも町の人氣を呼んでゐる

"ある會社の人と達から嬉の御用を受けましたの"と小寺會長は嬉しさうにお芋の皮をむき捌けるのを休めません

愛痛たつぷり"[illegible]"が稀が開きました……

"遵法"づくめ
講演に放送に街頭指導

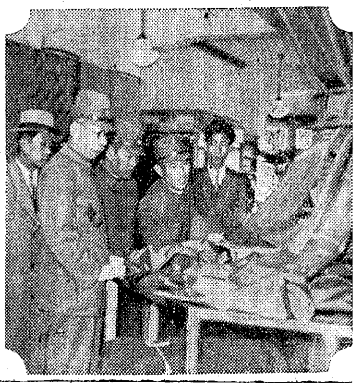

朝鮮電力總[illegible]後町公會堂で京城食糧小賣商業組合員百名を集めて講演、座談會を催し、同六時半からは府民館で懸賞工作の講演と映畫の會、さらに夜八時十分からは解説の放送が行はれる【寫眞=本町通の商店を指導する雜水警察長】

八班に分れて 明朗な永登浦署の指導ぶり

府廳=增永、寫眞、永野、出澤四同各課長のほか渡田警察署長の街頭指導で多彩な行事の幕を切つて落した六日からの遵法運動も午後の座談會、ラジオ放送等で第一日を終つたが、七日は午前十時から原高等法院長、宮本京城地方法院長に南川警察部長も加つて街頭巡視を行ひ、府日商店各商店を指導することになつた、また午後一時から京城會社

「これの價格表示は出來てゐませんね……この品物はお客さんの眼につくやう工合よく陳列しておいてはどうですか」など細いところに注意を促せば『ハッどうも濟みません以後よく氣をつけます』と嬉しい同業者の指導班の言葉を守つて直ちに正札がつけられた

……◇……

緘法三百六十五日を突破、大東亞戰爭に勝抜きませうと、永登浦署では遵法運動第一日に松下署長を隊長に石川經濟主任らが服裝、雜貨、燃料、食料品、薬物、紙文房具、家具、硝子器、金物、家庭用器物、公私設市場等の業種別に八班に分れ指導班を組織し、江南一帶の各商店を巡視、價格の表示、公定價格の徹守、不正取引防止等につき親切に指導してゐる

けふ故城伍長葬儀

南方作戰で赫々たる武勲を打樹てて散華した故陸軍伍長城康廣氏の葬儀は舊兄京城聯合青年會で二〇二〇城敷氏の自宅で七日午後二時から嚴かに執行される

國語教授法講習會

仁川府聯盟では京畿道国語委員によつて府下各町國語講習所講師約三十名に國語教授法を指導する講習會を府會議室で開く

菊香る日本に青島から

中華民國臺灣鄒總鎮事の母堂と姉さん、世界に誇る香り高き菊花を寫しに遙々來城した六日朝母堂黃老太太さん(右)と令姉林伍妙太太さん(左)

◇…『日本の菊花は高雅で美しい……いま總督府の花は眞盛りです』と優しい花信をもつてきたのが雪品にある林可愛い[illegible]、宮良(總鎮事のお孫さん)林[illegible]さんのお手々を引いて總督府にあらはれました『まあ綺麗だこと』この讚辭は初めてみるものですが、日本人の優しさが分るやうです』と大變び【寫眞=右から林總鎮事の令姉、母堂とお孫さん】

米價高騰刷版
一本竿で 日に五十圓
ミナト統營の鯛景氣

【統營】ミナト統營の名物であり内鮮漁民の漁業の[illegible]新鯛漁の漁獲期に入り活氣を呈してゐた漁船が月初めから鯛の大群が各漁場出漁船に手を驚せ、一本の釣竿で一日五十圓からの稼ぎを擧げてゐるので、[illegible]から[illegible]の水揚げといふ[illegible]の不振を一掃に挽回すべく、今や猛烈な漁獲戰が展開されてゐる

地主ら增產陣頭へ

【全州】道農務課を始め道では全北地主報國會と[illegible]成以來當局の食糧增產に協力して來たが戰時下の事情の重大性に鑑みこの際米穀集荷供出に對して當局に積極的協力をなし、地主に[illegible]荷された指導的任務を完うするため金村知事、道幹部その他關係者の臨席を仰ぎ會議を開くことになつた

總員十名出席の下に[illegible]開催、會員招集の[illegible]につき熱心に檢討し、地主一同は総力を結集して増産に起ち米穀集荷供出に積極的に協力し食糧増産に邁進せんことを誓つて散會した

各業者を適正配置

【春川】戰時下中小商工業者を救濟すると共に適正な消費の配給を行はしめるに[illegible]在してゐる業者を適正配置するの外はなしと春川、原城、仁川、開城、海州、水原等中部各主要都市の商工會議所らが相寄り共同提案の形式で中央と道に中小商工業適正配置懇談會を設置するやう朝鮮商工會議所を通じて本府に對し近く左の如き建議を行ふことになつた

建議理由=現下の重要問題たる中小商工業對策は原則として維持育成の方針なるも時勢の推移に伴ふ物資難のために業態によつては著しく經營困難なるにも拘らず、現在の狀態を見るに業者らが地域的に偏在してお互ひに不安を覺することがあり或はこれに反して或種の業態にあつては當然取扱者がなくして一般に非常に不便を與へてゐる地方もある(中略)地域別に日用必需品取扱者を適正配置せしむべく速かに中央と各道方に中小商工業適正配置懇談會を設置したる後、基本調査をなし實現を期するやう要望す

勳八の白衣の天使

【大田】"勳八等瑞寶章"の榮譽に輝く白衣の天使……大田本町國民學校訓導長谷川[illegible]子さん(三)は支那事變勃發後間もなく召集令狀を手に勇躍北支の第一線に出征、一年八ケ月の間、勇士に温い救護の手をさしのべ、その功により瑞寶章下賜の恩典に浴したものである、五日本町役を訪へば語る

南のお友達へ贈物

【郡山】南方占領地の坊ちゃん

向んの功もありませんのに恐縮に預りたく[illegible]みです、この上は再びお召しを待つてお役にたちたい、思つてゐます

貯水池利用の養魚

【光州】全南では農村[illegible]て水產[illegible]に着手してゐるがそのうち貯水池百七十九ケ所を利用して[illegible]餌[illegible]の養殖を[illegible]鯉、鮒等[illegible]の稚魚を放流したが[illegible]に來貯水池の水面利用を計[illegible]

結核退治に"集團診斷"

【東萊】米英擊滅へ、邁進の態勢を期し日[illegible]五萬[illegible]從業員から國民の[illegible]を根絶するため"集團[illegible]"をこのほど設定し、國民[illegible]

總力運動懇談會

【全州】全北道聯盟では當面する食糧問題解決その他銃後國民に負荷された使命達成を促すと共に強い總力聯盟運動を展開するため道聯盟參與、理事、評議員百四十餘名を招集し六日午前十時から道會議室で總力運動懇談會を開催した

新義州の國債熱

【新義州】第五回大東亞戰國庫債券の新義州の割當額は六萬円であつたが十二萬府民の貯蓄へ寄せる積極的協力によりこの程

岡山へ麥作の勉强

【全州】戰時國民食糧增產に張り切つてゐる全北では內地農村における麥作經營の實情を見學せる發展方策を指導的に麥作改良の指導原村中堅青年による内地農村[illegible]派遣することになつた、一行は同縣下優良農村の麥作改良の[illegible]

叺織りの傳習會

【淸州】時局の進展に伴ひ叺の需用は益々增加されるので忠清北道農務部では叺の增產が急務であると各郡別に叺織傳習會を開くことになつた

一日開催の[illegible]四日から[illegible]日まで二十

永遠の女 (11) 牧洋作 岩本正二繪
土曜日 (一)

石井重三の家は、南山町の山の中腹にあつた。瀟洒たる和洋折衷の二階建、京城の街を一望の下に收め、石疊などしつらへた庭はひろくはないけれど、おかに南山の山裏につづき、松、楓、櫻、櫻などの林がうつそうと茂つてゐた。季節はいつしか、爛漫と咲匂うた櫻もあとかたなく散りはて、葉ざくらの靑葉に入りかけてゐた。

重三はいつもやることだが、二階の日あやかな柏擘の花の飾など飾られた明るい洋間で、好きな趣味をたのしんでゐた。電蓄から流れ出るチャイコフスキーのヴァイオリン協奏曲、彼は恰も自分が舞臺の演奏家に擬して、熱心にレコードに合せてヴァイオリンを彈いてゐた。時は、土曜日の午後三時過ぎ。暫く彼は陶然境にさまよつてゐるかのやうだつた。

その時、扉にノックの音がしたが、彼は氣づかなかつた。更に、あつた。重三はそれをきいたが、轉着なしにヴァイオリンを置けてゐると、待ちきれなくなつたやうに『失禮』とやつて入つて來たのは、妹の美津子だつた。彼女はふとつて見える。やせすぎの兄に似ず、ぽつてりと肥り氣味の小柄な、愛くるしい顏の持主だつた。兄の側に來ると彼の夢中な態度に構はず、

『もう二時すぎよ』

と大聲に言つた。重三は、ななと彈くのをとめながら不愉快さうに、

『お前の無神經なのには驚歎するな！』

とこぼした。

『今日は土曜日で、今は二時すぎよ』

『判つてるよ。今少し神經をつかつて、ひとの氣分を察しろ』

『はい、はい、これから注意しますわ』

『お前はいつもこれから、これからだ。あれ、レコードが空廻りしてるぢやないか。早く止めろ』

『はい、はい』

『お前の氣が利には敵はないよ』

『兄さんのワイフは早死しますわ』

その前に先づシューマンの特長について簡單に話さう。シューマンはピアノ曲や歌曲を始め、管絃樂や室內樂、歌劇などと、あらゆる種類の音樂を作曲してゐるが、何といつてもピアノ曲が彼の代表的なものだ。大きな特長なんだ。その知られてゐるものに"二人の擲彈兵"なんてのがあるね。ところで、シューマンの作品は技巧が勝ちすぎるといはれてゐるが——』

突然、母のキミが戸口に見えた。

『お父樣がお呼びですよ。早くきて下さい』

と、何時になく眞劍さうに言つたので、重三は何事だらうといふかりながら廊下へ下りて行つた。

美津子はレコードを止めながら、やりかへした。重三は『しやうのない奴』とこぼし、

『ああ、疲れた。ソーダ水をつくつてくれないか』

とひとりながら、籐椅子にどつかと腰を下ろした。美津子は『はい』と答へて部屋を出て行つた。

重三はぼんやりと山を眺めながら、ヴァイオリンを膝の上に立て指先で絃をポン〳〵とはじいたりした。瞬間、小百合のことがひよいと彼の脳裡をかすめると、あひたいなあと思つた。やがて美津子は、紅色のソーダ水のコップをお盆に乘せて持つて來て『はい』と差出しながら、

『今日はシューマンよ』

と言つた。重三は土曜日每に、三時から一時間位、妹に音樂の話をする樂しみになつてゐるのだつた。美津子は椅子に向ひ合つて腰かけると、『後でレコードをきかしてやるが

ラジオ

七日(土)

朝 ▲七・〇〇『大東亞文學者大會の獻辭』久米正雄2朗讀『大平記』▲八・〇〇(城)今日のお知らせ▲八・二〇(城)同(解說)▲九・〇〇(城)戰時家庭の時間"生活を明るくしませう"法務局刑事課長▲九・三〇(城)1、國語會話の時間(朝鮮)家庭向2、放送國語敎(解說)▲一〇・〇〇幼兒の時間"オ話ニワ"中山みや▲一一・〇〇『低學年の時間』—南方だより

晝 〇・三〇 吹奏樂=行進曲『進め靑少年』ほか▲一・〇〇全國少國民みんなうたへ實況=神田共立講堂より中繼▲一・三〇(城)婦人ラジオ學校(解說)

夜 ▲四・三〇(城)唱[illegible]六・〇〇(城)[illegible]▲六・〇〇(城)やさしい理科の話『火と人間』岩[illegible]▲六・三〇(城)對談(解說)『經濟警察の實例を聽く』京畿道警察部經濟警察課增田文書、放送部員毛允淑▲七・三〇(城)國法と國民生活=京城府民館より中繼▲八・〇〇放送演藝會=1筝、三味線、ピアノ三重奏"長唄名曲集"ほか宮城道雄ほか2落語"小村侯と魚武"—龍蜻童光3俗曲"わしが國"ほか二三吉、小梅ほか▲九・〇〇(城)放送劇"喜びの朝"(鮮語)牧山白水演出▲一〇・〇〇(城)野談『大望遊天』(解語)金[illegible]

一步進んだ簡易裁斷の 洋裁が自宅で習へる

中野喜美子女史

洋裁を始めるにはその基礎を知ることが第一。一目で實に簡易な洋裁の仕方をものにし得るものだけに中野喜美子女史は家庭の事情で學校に通學出來ない女性のために、わかり易い『洋裁獨習講義』全六卷を作り基礎から裁斷まで自宅で順序よく習へる樣にして非常に喜ばれて居ます。洋裁を知らぬは女の恥、家庭に居ながら公認學校卒業の實力を得たい方は東京・牛込新見附・東京高等洋裁學校へハガキで見本を御請求なさい。今なら月刊『洋裁之友』一三ケ月分無代で呈上します。

虛弱體・瘠瘦體 胃腸病・肺患に
瘦體が肥る
ネオネオギー

反應 が早いのがネオネオギーの特長で、のむと直ぐに食慾が進みます。これは消化器の組織が強化した證據であり、次第に血色よくなり、飜細の人が肥りだしてくるのは、全身の營養狀態が佳良になつたためである。

しかもネオネオギーの作用は、一時的効果にとどまるのでなく、細胞一個一個から強め、シンから丈夫にするのであるから、病弱せる人や生來虛弱な人が體力的に回復を計るためにも、まことに適切な藥物と信ずる。

藥價 一月量一圓五十錢・徳用三圓九圓。藥店に品切の時は東京小石川區陽口町電停際二五・日本衛生物研究所(振替東京五六八一二)へ前金で註文次第急送す(N3414454)

中野高等無線電信學校
本科 中卒程度・修業一年 高卒程度・修科二年 遞信省陸軍省指定學校、無試驗入學許可 數年ノ經驗アル技術者ヲ養成ス 目的トス 東京市中野區江古田・電話中野七〇五三、五九七三・寄宿舍完備

らい病新治療劑 發見創製
布哇大學病院長 デキーン博士 天六病院長 高木ドクトル
ヒドノコール注射と內服錠劑
▲自宅療法可能▲副作用ナシ▲文獻送呈
▲本病が是迄不治であつた理由
▲本病が不治で無い理由
▲當研究所の誇と其使命
發賣元 大阪市北區吉山町京阪天神橋前天六病院 高木化學製藥所

健康で御奉公
キキメで評判の ベルツ丸

病毒治療の專門藥ベルツ丸は凡ての病毒性疾患によく適應しますからベルツ丸を服用し無毒健康體になれるやうお奬め致します。
本舖 東京 鈴木日本製藥社
現價東京渡 三圓・五圓 十圓・二十圓 三十圓 各藥店にあり

活動俳優 艶麗光澤寫眞

東寶、松竹、日活、新興、大都其他各社のスター(男女)の艶麗光澤寫眞!ハガキにて申込まれた方に最新寫眞を無料で送る
愛知縣豐橋市公會堂前 ひかり社

イチバン新しい中學講義錄
◎半島獨學青少年のよろこび ◎一年三ケ月で中學全科卒業

今から大に勉强しませう

無學は男の恥

▲中學講義錄で獨學勉强するなら文部省中學校令により僅か一年餘の短時日で中學校の全科を卒業せしめるといふ、最新中學講義錄が一バンよい。

▲されば國民學校卒業後上級の學校に行けないで悶々としてゐる半島の獨學青少年や、過去の恐を抱いても資金と時間に恵まれぬ勤勞青少年諸君には家業の傍ら朝鮮の自宅獨習で中學が卒業できるので實にこの上もない獨學成功の捷徑である。併も學費は一ケ月僅か一圓五十錢といふ安さである。

▲會社に出て成功するには、どうしても中學程度の學力が必要だ、殊に半島青年は日本國民となり無學は大禁物。されば此の秋から內容の一番新しい學費の安い、しかも卒業の一バン早い完全無缺のこの最新中學講義錄でウンと勉强し、將來立派な日本國民となりませう。

▲入學すると東京一流の中學校の先生方二千餘名が、親切平易に指導を澤山入れて講義された、三百二十頁もある中學講義錄を毎月配本して勉强させ、分らぬ處は何十回でも分るまで質問に答へグングン學力をつける仕組で尚この他いろ〳〵の特典もある。

見本一冊進呈
ハガキで左記へ申込めば入學案內と見本を一冊づつ無代で進呈す(アトでは忘れて後悔します)
東京市牛込台町四十四 東京豫備學校 出版部

第十五期決算公告
(昭和十七年八月三十一日現在)

[illegible]

昭和十七年十月 京城府太平通一丁目十九番地 朝鮮電力株式會社

第五期末貸借對照表
(昭和拾七年九月參拾日現在)

[illegible]

昭和拾七年拾壹月六日 第一產業株式會社

頭をよくせよ
學課に國語に成績をよくし受驗に合格するには『ズーノール』……愛知縣岡崎市 昭和學會

防空資材販賣店、朝鮮總本部募集
防空展出品中

小切手紛失廣告
德原達三

漢方科特設
阿部內科醫院
京城府南米倉町一八三 電話本局②八五三八番

尋ね人
京城府[illegible] 進[illegible]

小住宅
建築申込受付 京城府[illegible]

第一不動產株式會社
電本(2)八〇八一、七三一六

性病 醫學博士 高峰潔
泌尿科外科 (西大門郵便局横入) 八穌醫院

旅館 (三十室程度)
京城府[illegible]旭町一丁目 電話本局六九〇八番 旭寮

古本 高價買入
金剛堂書店
京城府明治町 電本三三七番

京日案內
料金(前金)
種別	一件一回掲載
一號型(三行)	金參圓參拾錢
二號型(五行)	金五圓五拾錢
三號型(十行)	金拾壹圓
求職一號型	金壹圓六拾五錢
姓名在社員	每回壹圓拾錢

姓名在社員の御明書は午前九時より午後五時まで廣告部へ御問合せの事

一號型(三行)
求職 [illegible]
寫眞 [illegible]
電話 [illegible]
住宅 [illegible]
讓受 [illegible]
煉瓦 [illegible]
貸家 [illegible]
電話 [illegible]

二號型(五行)
女子計算係 [illegible]
求貸倉庫讓受 [illegible]
寫眞技師入用 [illegible]
電話賣買 [illegible]
外交員募集 [illegible]
電氣冷藏庫讓受 [illegible]
時計修繕技師 [illegible]
記者採用 [illegible]

三號型(十行)
貸家を求む 第一銀行京城支店
外務員募集 京城日報[illegible] 販賣監理所
女事務員 タイピスト採用 日本窒素株式會社
計算係入用 めい志
邦文タイピスト採用 [illegible]

映畫案內

朝日座 七日より五日間 精銳漫才 爆笑隊

明治座 十一月四日より ニュース はらから 海の豪族

新富座 七日ヨリ九日マデ ニュース 文化映畫 八荒流騎隊

桃花劇場 六日より三日間 ニュース 文化映畫 宮本武藏 村長さん八字髭

浪花館 六日より三日間 ニュース 文化映畫 どくろ大名

大陸劇場 三日ヨリ 日本ニュース 文化映畫 八處女の歌 感激の一夜

京劇 四日より十日まで 日本ニュース 南への基地 美しい横顏

城寶 ニュース 南への基地 美しい横顏

和信映畫館 五日より十二日迄 1大東亞戰爭實況ニュース 2金の昭 3一ちゃん 4音の玉手箱 5國民劇場 6少年飛行兵

東洋劇場 八日大詔奉戴日は 果樹園の傳說

城南劇場 七日ヨリ九日マデ 日本ニュース 文化映畫 マレー戰記 素晴らしき金鑛

東洋映畫劇場 七日ヨリ九日マデ 日本ニュース 文化映畫 マレー戰記後篇 家光と彥左

明治劇場 十一月四日ヨリ上映 ニュース はらから

若草 十一月四日ヨリ ニュース はらから 海の豪族

喜樂館 十一月三日ヨリ五日間 1日本ニュース 2文化映畫 3愛染河內山 4八處女の歌

鐘路文化劇場 四日より七日まで 八十八年目の太陽 日本ニュース 體力章の話

京城文化劇場 六日より十日まで 1千木ある町 2日光探勝 3マー坊の大陸宣撫班 4ホームグラフ 5日本の氷河 6日本ニュース

夕刊 京城日報

日本恐るべし 濠副首相驚嘆

【リスボン五日同盟】ギーロング（濠洲）來電＝濠洲副首相フォードは戰時公債募集に關する演說の途次五日ビクトリヤ州ギーロングにおいて演說し日本軍の恐るべき戰力を指摘した

共和黨の進出目覺し 下院の開き僅か十名 民主黨切崩しに成功

【ブエノスアイレス四日同盟】アメリカ中間選擧は依然一般の豫想を裏切つて共和黨の大進出となり戰時下アメリカ議會の勢力分野に大變動を將來する結果となつた、共和黨は三日の開票で早くも下院において目覺しい進出ぶりを示し下院に絕對多數を制する民主黨陣營の切崩しに成功したが、四日に入つてさらに上院においても共和黨候補が續々當選して議席總數民主黨五十六名に對し卅八名、從來の上院における兩者の開き卅六名を十八名に縮めて、ルーズベルトの議會操作には早くも少からぬ困難を豫想されるに至つた、下院における共和黨の躍進挽回は殊に顯著で、從來の九十三名といふ多數の開きを僅々十名にまで縮めてこゝにはじめて民主、共和兩黨がほぼ對等の勢力をもつて議會に見えることとなつた、民主黨は辛うじて過半數を維持したが議會選擧において野黨が多數の議席を獲得したことはアメリカ憲政史上空前のことで、民主黨の人氣凋落の甚だしさが窺はれるとゝもに、開戰以來のルーズベルトの戰爭指導に對する國民の批判を端的に反映したものとして注目される、今次選擧の結果がルーズベルト政權にとつて大きな痛手たることは爭へぬが、これが延いてアメリカの戰爭遂行に重大支障を來すが如きことは期待されず、アメリカ各紙の論評も共和黨はルーズベルトの對內政策については支持を拒むであらうがアメリカの戰爭努力に對しては積極的協力態度に出るだらうといふやうに一致してゐる

ルトの手に移りルーズベルト三選九四四年の次期大統領候補を指名すべき民主黨全國大會において各種代表を一種微妙な自派の陣容に擧據するものと見られる

民主黨側盛返す 兩院の過半數を維持

【リスボン五日同盟】米國中間選擧の結果は四日徹夜をもつてほゞ出揃ひ共和黨は兩院選擧を挑め州知事の改選においても相當の進出を遂げたが、最終段階に入つて民主黨側が盛返して上下兩院において過半數を維持するに成功し、四十八州の州知事もその半數を同黨で占める見込みが確實となつた、最新の開票結果は左の通り

上院（最終結果）

	當選	現議員	總計
民主黨	十六	四十一	五十七
共和黨	十八	二〇	三十八
進步黨	なし	一	一

下院 民主黨 二一〇 共和黨 二〇八 その他 三 未開票 四

州知事 民主黨 二三 共和黨 一七 進步黨 一 未開票 一

は既にルーズベルトの對內政策を中心として今後民主黨、共和黨の對立が激化するのではないかと危惧する向も多く選擧中の共和黨候補の言議に徴しても戰爭遂行についても兩黨の步調がうまく合ふとは限らぬと見てゐる

兩黨の協調は疑問 英に少なからぬ反響

【リスボン五日同盟】共和黨の相當進出にともなふアメリカ議會陣營の一新はイギリス朝野に少なからぬ反響を呼びアメリカ今後の政策についての各種の觀測が行はれてゐるが、ロンドン來電によれば今次中間選擧の結果アメリカの戰爭努力に大なる支障を來すことは絕對にないといふのが各方面の一致した見解である、上院においては民主黨が多數の議席を保つたため民主黨が議會を切り廻すことは當然從來より困難となるだらうが、それにも拘らず民主黨が兩院において依然過半數を維持したことはルーズベルトの戰爭施策に對する絕對保證であり、さらに戰爭遂行に關する限り協力の外はないからもちろんアメリカの戰爭努力は一層強化されるだらうと樂觀的見方をしてゐる、もつとも一部で

ファーレは失脚か

【ブエノスアイレス五日津田同盟特派員發】共和黨候補デューイのニューヨーク州知事當選は同知事が次期大統領の有力候補たる從來の慣例から種々話題をなげてゐるが、民主黨惨敗の敗因は專ら選擧前における同黨の內訌にあるといふのであるが、曾て民主黨の選擧委員長を勤めたゼームス・ファーレは大統領の反對を押切つてジョン・ベネットを擁立して敗れた結果大統領の政治的失脚はまぬかれぬものと見られてゐる、これがため現在大統領の籠中に握られてゐるニューヨーク州民主黨の支配權はルーズベ

三國同盟技術委員會開く

【ベルリン五日同盟】三國同盟協定によつて設立された經濟委員會は五日日本、獨および伊三國間經濟強化に關する具體的方針討議のためローマにおいて重要會議を開催した、同會議はセアンニ伊政府代表司會の下に獨伊代表および日獨大使館代表が出席してゐる

わが必中彈に潰滅せんとするオークランド飛行場東印度テンスキヤ周邊（陸軍省檢閲濟＝電送）

十日、本葬を執行 清浦伯の遺骸自邸へ

【熱海電話】五日夕薨去した故清浦奎吾伯の遺骸は子息孫ら近親知己に護られながら哀しみの一夜を明かしたが、六日早朝から親族により家人、親久、附添の下に懐かしの熱海本邸を出發、故伯を思慕する熱海市民約九百名の哀しみの見送りをうけ遺骸は午前十時熱海發の自動車にて大森の自邸に入つた

【東京電話】清浦奎吾伯の遺骸は大森の自邸に入つたが清浦家では同朝十時十分正式發表し水野錬太郎氏を葬儀委員長として十日午後自邸にて本葬を執り行ふ旨を發表した

十日午前十時自邸において出棺
正午築地本願寺にて佛式による本葬執行
午後二時－三時一般告別式

弔問客相次ぐ

【東京電話】六日午前十時五十分故清浦奎吾伯の遺骸を迎へた大森區新井宿の同邸は朝來故伯の遺德を偲ぶ弔問各大臣を始め小笠原長生子、二上樞密顧問官ら多數が詰めかけ故伯令息未亡人を中心に葬儀委員長水野錬太郎氏、故伯に深い感恩をうけた大熊次男代議士ら準備萬端に忙殺されてゐる、故伯の遺骸は四男清浦貞次氏はじめ近親らに附添はれ八疊の佛間に安置され故伯の上には日章旗の一旒が掛かれたが遺族から弔問客の涙を誘つた

簡素化原案 阿部總裁、首相に申達

【東京電話】翼贊政治會では八月行政事務簡素化要綱に基いて決定した行政事務簡素化の具體的事例を取纏めて五日部長總務會に諮つた上、阿部總裁から原案を東條首相に申達、政府當局の善處方を要望した、よつて政府はこれが取扱ひ方につき六日の四長官會議で協議の結果、左の如き方針を決定、六日の閣議において星野書記官長がその旨を報告、各閣僚の諒解を求めた

一、行政事務の刷新簡素化に關しては左の如く取運ぶ（イ）各省は十一月十六日までに翼政會案につき意見を記して內閣に提出すること（ロ）內閣においてはこれを檢討し、更に十二月一日の閣議に提出す、閣議決定の上は速かに實行す

すなはち政府は翼政會の協力態度にかんがみその進言を出來るだけ尊重しその採るべき意見については速かに實行に移すべき根本方針を決定したわけで、翼政會の進言內容を臨時取上げ、政府と翼政會との一層緊密の具體化として注目される

シリヤパレスタインに暴動

【ストックホルム五日同盟】當地に達した情報によればシリヤおよびパレスタインにおける食糧不足はますます深化しベイルート、ダマスカス間の田舍道では小麥粉を滿載したトラックが武裝に襲撃された事件があり、またパレスタインの東北ではイギリス軍補給隊がアラビヤ人の一群に襲撃され、食糧品および軍需品を掠奪したトラック十台が放火に遭ひ火を放たれたうへ英兵に二十名の死傷者を出したといはれる

廿六隻・十六萬トン 敵船擊沈 獨潜艦の殊勳

【ベルリン特電】（五日發）五日ドイツ軍司令部特別發表＝廣汎なる水域に活躍中のドイツ潜水艦は敵船舶廿六隻合計十六萬八千トンを擊沈した、即ち北大西洋において護送船隊の商船六隻三萬七千トンを擊沈、他の二隻にも魚雷命中して大損害を與へ、また他の部隊は北大西洋セントジョーズ岬、エクアドル海岸、ケープタウン沖、印度洋、マダガスカル島の南方沿岸附近で廿隻、十三萬トンを擊沈した

【ベルリン五日同盟】獨軍司令部は過去二週間にわたり前後五回にわたる特別公表で通商破壞戰の綜合戰果を發表したが、右の短期間に擊沈された聯合國艦船の總數は實に八十三隻、トン數合計五十四萬六千五百七十四トンである、獨潜水艦の活動區域は北は一ケ月のうち廿七日は濃霧に閉ざされてゐるといふグリーンランド水域の、ヤン・マイエン島から南は炎熱灼くが如き印度洋のマダガスカル島に至る八千浬實に八千萬平方キロにわたつてゐる

リツトルトン訪米

【リスボン六日同盟】ワシントン來電＝英國政府の代表生產相オリバー・リツトルトンは大統領の特使ハリマンその他戰爭經濟の專家を帶同して五日空路ワシントンに到着した

同地消息筋の觀測によれば英國の大物はいよく武亦における第二戰線の準備について協議するのではないかと傳へられる

一大攻勢敢行か 獨伊軍第二陣地へ集結 エジプト戰線

【ベルリン五日同盟】エジプト戰線の英第八軍はエル・アラメイン・カ兩地區の比較的脆弱な樞軸軍陣地に對して數的に優れた戰車、火砲を集中して攻擊を加へた結果樞軸軍は局部的には組織的後退を行つて第三陣地に集結し、英軍に對し一大反擊戰に出る機を狙つてゐる模樣で、五日の獨軍司令部發表も樞軸軍の一時的後退を認めてゐる、右に關して獨軍當局筋では五日次の見解を表明した

エジプト戰線の樞軸軍は局部的に後方の陣地に後退したが決して英第八軍の突破作戰が成功したわけではない、元來沙漠戰は海上作戰と同樣の機動戰であるがロメル將軍が沙漠戰術の古強者であることはすでに立證されてゐる、すなはち現在激戰の行はれてゐる場所はマルマリカおよびキレナイカ方面より地形的に樞軸軍に有利である英軍の反攻によつて開始された、今次の戰鬪の結果は寧ろ今後の樞軸軍の作戰の如何によつて決定されよう、英軍の作戰目標は土地の占領といふより寧ろ樞軸軍の殲滅にある模樣だがかゝる作戰が成功するか否かは全く將來の問題である

英軍の反攻邀擊 炎熱の沙漠に立體戰

【ベルリン五日同盟】ナイル戰線の英第八軍の反攻について聯合國側は四日來盛んに樂觀的報道を流布し英軍優勢と宣傳してゐるが、ドイツ當局の情報によれば英軍の攻勢は樞軸軍の猛烈な反擊に遭つて所期の效果をあげ得ず、モンゴメリー將軍下の英軍部隊は甚大な兵員ならびに武器を喪失しつゝある

十月下旬來の前哨戰において一敗地に塗れた英軍が本格的攻勢を開始したのは四日拂曉で自來樞軸軍との間に互に步兵、砲兵戰車、空軍を總動員した猛烈な立體戰が展開されてゐるがロメル將軍は機動戰の戰術によつて英軍の鋭鋒を巧みにそらし後を狙つては斷乎たる反擊に出てゐる、最初英軍はラハマン東南に向け戰車の大部隊を集中して殺到し來つたが樞軸軍は數的に劣勢なるにも拘らず戰車、對戰車砲、高射砲などをもつて敢然邀擊、灼けつくやうな炎熱の沙漠に四時間にわたり激烈な機動戰をつゞけたのち四日正午に至り遂にこれを擊退、英軍はゼネラル・グラント型、ゼネラル・シヤーマン型、第三號型、第四號型、戰車合計五十二輛を遺棄して敗走した

一方英軍步兵部隊も樞軸軍の陣地……れを完全に殲滅した、北部部隊の攻擊と同時に英軍戰鬪機部隊もこれに呼應して出動し來り進擊路を開かんと躍起となつて爆擊を行つたが獨伊空軍の邀擊に遭つて多數の戰鬪機を失つた、これに勇んだ獨伊空軍はテ・エル・エイサ地區の英軍戰車部隊を奇襲攻擊し多大の損害を與へて引揚げた

敵の遺屍五十 山西南部の剿滅戰

【太原五日同盟】山西省南部太行山脈一帶に剿滅戰を續行中のわが精井、岡田、山本の各部隊は四日陽城東北方廿キロの小縣村附近山地帶に新編十旅の司令部および卅團の約三百が潜伏してゐるのを探知、これを三方面より急襲つぎの如き戰果をあげた

▲敵遺棄死體五〇▲捕虜一〇八▲鹵獲品多數

獨煙幕彈の新戰術 ス市攻擊幾分小規模

【リスボン五日同盟】スターリングラード攻略戰は依然猛烈に繼續されてゐるが、モスコー側の報道によれば一兩日來のドイツ軍の攻擊は幾分小規模になつた模樣であるが『赤い星』はドイツ軍が五日スターリングラード戰においてはじめて煙幕彈を使用し突擊を試みたと報じてゐる

戰の中心は今やコーカサス戰線に移りチフリスおよびバクーに通ずる軍用道路の起點として中部コーカサスに要衝の地を占めるオルジョニキーゼとナリチツクとの中間地帶で激戰が展開されてゐるがモスコー報道によれば連日ナリチツク方面からの敗走をつゞけてゐる赤軍もソ聯空軍の援助のもとに幾分陣形を建直したと傳へられる、ナリチツク占領以來一時小康狀態にあつたモズドク地區においてもドイツ軍は五日來再び攻擊を開始し、グローズヌイ油田地帶に對する重壓を加へてゐる、西部コーカサス方面においては依然山岳戰がつゞけられてゐるが中部、西部兩戰線とも五日は特に獨ソ兩空軍の活躍が目覺しかつた

ソ聯陣地奪取

【ベルリン五日同盟】獨軍司令部五日發表＝

東部戰線 西部コーカサスにおいて獨步兵部隊は敵の強力な反擊を退けたのち敵の數陣地を奪取した

一、獨爆擊隊はツアプセ港の水域において敵商船三隻を擊破した

一、十月廿日から卅一日までの間に敵は飛行機六百十五を失つた

北阿戰線 一、エジプト戰線の樞軸軍は激戰展開中でイギリス軍の集中攻擊に對し獨、伊軍は全力を傾注して抵抗を續けてゐる、若干地區では獨、伊軍は豫定の作戰に從つて既設の第二線陣地に後退した、樞軸空軍は英軍の戰車集團ならびに敵兵陣地に對し間斷なき爆擊を加へてゐる、十一月三、四兩日中に獨、伊空軍戰鬪機は數倍に優勢な敵空軍と各所に壯烈な空中戰を演じ敵機三十を擊墜した、わが方未だ基地に歸還せざるもの四機

ハワイ在留邦人米本土移送

【リスボン五日同盟】ホノルル來電＝ハワイ防衛軍司令官デロス・エモンス中將は五日記者團會見席上ハワイ在留邦人を米本國に移すことを發表し次の如く說明した

老人婦女子など戰爭遂行に關係ない日本人二世ならびに移住民の一部を近く本土に移す豫定であるが、移す場合には主として家族を單位とする、なほ一部のものは依然本島に抑留しておく方針である、移される日本人の頭數および日取りは發表出來ないが、とにかく本島の警戒に影響を及ぼすやうな事態が發生せぬやう充分考慮してゐる

主要食糧品の搬出入解禁 五日、北支軍發表

【北京五日同盟】華北全域にわたる各種物資の円滑化を期し北支軍では從來對敵經濟封鎖の見地から各地域の實情に應じて實施しつゝあつた華北各地域における小麥、米、雜穀、豆類など四品目の主要食糧の搬出入禁止を解除することに決定、五日午後三時右に關する發表を行つた

消息

◇兒玉秀雄氏（鮮銀總裁）六日上京
◇芳賀文三氏（鮮銀理事）七日同上
◇秋葉繊氏（殖產頭取）九日『大陸』にて西鮮方面へ、十二日夜歸城
◇中山翼一郎氏（朝鮮石油常務）十一日『あかつき』で東上
◇龍坪丸大氏（總務部長）▲大家虎之助氏（同鍊成部長）▲津田剛氏（同宣傳部長）六日新任挨拶のため本社來訪

時の錄音

第二戰線形成難の申譯に『獨ソ四日休戰』を宣傳する英國。

×

その宣傳をむきになつて否定するソ聯政府。

×

聯合國陣營の宣傳戰とはかくの如く他愛なきものだ。

×

こゝに英ソ關係の疑惑を見、こゝに英ソ關係の惡化を見る。

×

重臣中の長老、清浦伯薨去。蕭條の晩秋、哀愁一入深し。

×

『生きてゐる歴史』が遂に文字通りの歴史となつた。

×

大東亞文學者大會に半島代表萬丈の氣を吐く。

×

戰爭への協力をこゝに見る。

ピブン首相感謝狀

【バンコック六日同盟】盟邦泰國の水害に對しわが國上下をあげて多額の同情を示し莫大な救恤品を贈つたことは泰國朝野に多大の感銘を與へてゐるがピブン首相は今般泰國民を代表して坪上大使宛書翰をもつて深甚感謝に堪へざる旨と日本政府の救恤に對し泰國政府および國民ならびに首相自身の感謝の意を傳達ありたき旨申出た

タイ國の水害救援、醫療食糧品を輸送 情報局發表

【東京電話】盟邦泰國では十月上旬以來全國各地にわたり相當廣範圍の水害があり被害も甚大にのぼつてゐるので、わが國では大東亞戰爭をともに遂行してゐる立場からかねてこれが救濟方法について考慮中であつたが、取敢ず先般金五百萬圓に相當する生活必需品物資を泰國當局に送附した、これに對し泰國はわが國の厚き友誼に感激して深甚な謝意を表してきた旨六日午前十一時情報局から左の如く發表された

情報局發表 泰國の今次洪水は泰國民衆の生活に相當の被害を與へる趣なるを以て帝國政府は帝國と共同戰爭遂行中の同盟國に對する友誼の表徵として泰國に對し邦貨金五百萬圓の見舞をなすことゝせり、右に對し泰國政府より帝國政府に對し深甚なる謝意を表明するところありたり

バンコック水浸し

【東京電話】泰國今回の水害は廿五年來或は五十年來のものといはれる、今年の雨季に際しメナム河上流地域の降雨の量が甚大で、ために流域一帶は稀有の大洪水に見舞はれ同國ピサヌローク以南の各地は水浸しとなり漸次被害地域は下流に及んだ、メナム河河口に近いバンコック市の如きも十月四日以來市內の極く小部分を除いて全市水浸しとなり、市內の交通は舟艇以外は一切杜絕の狀態となり帝國大使館員も全部小舟によつて通勤を餘儀なくされた有樣であつた、上流地域一帶は早くから減水しはじめたが、バンコック市は十月十四日に至つて漸く減水しはじめたに過ぎない、帝國政府では盟邦泰國稀有の大災厄の報に接するとともにいち早く絕大の同情を表明するとともに衣料品、食糧品、藥品その他日用必需品など五百萬円に相當する物資を救恤品として急送したが、帝國政府の誠意溢るる處置に對し泰國は深甚な謝意を表し電報或は外交機關を通じて深甚な謝意が寄せられてをり駐日デイレック泰國大使は谷外相宛の感謝書翰の中でも『泰國

タイ朝野感激

【バンコック六日同盟】泰國今次の水害に關し坪上大使は十月十三日午前十一時ピブン首相を首相邸に訪問、谷外相よりの訓電に基づき天皇陛下におかせられては深く御同情遊ばされある旨傳達、併せて日本政府に於ても今回の災害に對し事情の許す限り救援することゝなり尨大な藥品、食糧品などを至急輸送することになつた旨を傳へたが右に關しピブン首相は天皇陛下の御聖慮に對し感激措く能はざる旨を述べるとゝもに日本政府の厚意に對して深甚の謝意を表した上さらに午後閣議においてこの旨報告したがピブン首相以下いづれも盟邦の厚意に感謝の意を表したが大東亞戰爭を戰ひつゝある日本の厚意は泰國朝野に多大の感銘を與へてゐる

また冬季攻勢呼號 重慶戰意低下を糊塗

【廣東六日同盟】當地に達した情報によれば重慶軍事委員會はこのほど各戰區に對し冬季反攻を指令し直ちに反攻態勢を敢行すべしと命じたといはれる、右は最近一段と喪失せる戰意と低下せる戰力これに加ふるに民衆の厭戰氣分の濃化にかんがみ冬季攻勢を呼號することによつて內外に重慶軍の脆弱振りを糊塗せんとする魂膽と見られるが、この指令に接した第四戰區の第七戰區司令部では既に軍事會議を開催してゐると傳へられる

三和銀行 京城府南大門通二丁目

第二次募集 申込期間十一月十七日迄
貯蓄に有利 投資に安全
川島屋證券の投資信託
一口・五百円
說明書贈呈
東京・日本橋・兜町
川島屋證券株式會社
京城府黃金町

3510 ミゴトポマード 大空の如く爽かな…

婦人病 人參實母散
全國有名藥店に有り
…は女性の惱みとして一番深い『人參實母散』が治療効果をあげていくのも病恐をつく治療が正しく出來る新治療法なればこそです。
逆上頭痛めまひ腰冷冷込月經不順下腹疼痛ヒステリーとしけ肩凝りしびれ產前產後等に卓効
藥價參圓・貳圓・五圓
カゼピリン本舖 製造元 樂天堂製藥株式會社 發賣元 亭和製藥所
NK・1

急・慢性化膿症に アルバジル錠
中耳炎 扁桃腺炎 齒槽膿瘍 婦人科化膿症 急性・慢性淋疾
アルバジルは內服により化學療法劑本來の作用を發揮し、直接病原菌を克服、短期間に根治的治癒を促進せしむ。患者の苦痛とせる化膿・疼痛・發熱の消退も速かなり。
二〇錠・五〇錠・一〇〇錠・藥店にあり
製造元 山之內製藥株式會社 東京・大阪

消化不良 食慾不振に
三共 SANKYO
タカヂアスターゼ
澱粉以外も完全消化
タカヂアスターゼは一般局方ヂアスターゼとその組成を異にし、澱粉糖化力の著しく強大なことは勿論、麥芽、蛋白質、ペプトン、脂肪、纖維素、その他塩類分解酵素等數種を含有し、食慾不振、消化不良、その他胃腸機能低下に適應す。
（錠）30錠 ¥.40 （末）14瓦 ¥.85
（他に大量入あり） 地區を除く
東京・室町 三共株式會社 京城府大和町 朝鮮三共株式會社

喘息と咳嗽に
エフェドリンナガヰ
藥學博士 理學博士 ドクトル 長井長義氏發見創製
喘息と咳嗽の豫防と治療にエフェドリンが特殊の效果あることは今更周知のことでありますが、その作用が確實であり、持續的である點に於てエフェドリン「ナガヰ」は世上既に定評があります。需要の激增によつて或は御迷惑をお掛けいたした向もありましたでせうが、今回生產の增加によつて何れの藥店にも豐富に在庫するに至りました、切に御愛用を待ちます。
包裝 一〇錠 二〇錠 五〇錠 一〇〇錠 三〇〇錠 五〇〇錠
本店 大阪市東區道修町 製造元 大日本製藥株式會社 支店 東京市日本橋區本町

神かけて誓ふ遵法
神宮大前で祈念祭

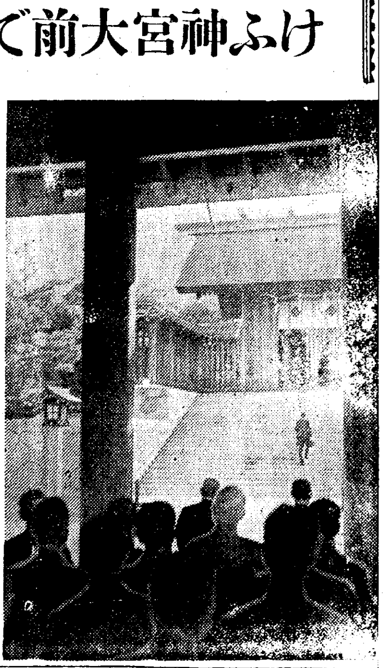

半島二千四百萬大東亞戰下打つて一丸祖國の至誠に結集、法を守り法に生くることによつて眞に銃後を明るく正しく力強く固めてこの決戰を勝ち抜かうと國民總力聯盟主催の下に繰展げられる遵法强調運動は街に幾多の當像塔も高く、家毎に"遵法三百六十五日!"の意志も強く乗り出したが、その劈頭週間の初日六日午前十時から朝鮮神宮大前において"遵法强調祈念祭"が波田總聯總長以下、高京畿道知事、古市京城府尹、原高等法院長、その他聯力團體三百餘名參列して嚴肅莊重に執り行はれた、勝ち抜かう！守り抜かうの劈き決意を新たにふさはしくこの日秋光燦と神域の杜に映え、定刻十時みやびやかな神樂につれ式は嚴肅として進められ波田總長、高知事、古市府尹、原院長の順に玉串奉奠あつて同十時十分式を終り、遵法實踐の街頭に力強く踏み出した【寫眞=祈念祭】

街頭の飴賣り諭す
波田總長も陣頭 强調週間始る

【鍾路】"法を守りませう"と"遵法强調運動"が全鮮一齊に火蓋を切つた六日、總力聯盟の波田事務局總長は山澤京城地方法院檢事正、同經濟警察課長と共に鍾路署管内を約一時間半に亙つて遵法の指導視察を行つた、午前十一時鍾路署を出た波田總長は商行した播磨屋の窓内で先づ和信百貨店に入りうづ高く積まれた商品にいちく目を通し販賣係の說明を聞いたり、質問の矢を向けたりしながら鍾路本通りの商店を輕轄に歩き三丁目附近の路傍に飴き去りにしてある材木を見て"交通防害だね"と持主を襲す、やがて飲食店に入つた波田總長は定價表示のないのに氣付き主人に詰問してから"戰爭に勝つためには絶對に法を守らねばならない、法は人を困するためではなく我々の生活を守るために作られたものだ"と懇切籠めて遵法の趣旨を說明する。次いで指導の歩を今度は鍾町に入ると十錢五錢のキヤラメルを十錢で賣つてゐる立賣商人を捉へ見斯くて雜貨商、小間物商、野菜商等街の隅々まで懇切指導の歩を向け、同午後零時半引揚げた

【本町】側は六日から五日間全町に展開されたが、京城では午前十時から司法部長宮崎高等法院檢事長は杉本聯力法院檢事を帶同して本町一丁目森永製菓賣店を振り出しに一、二丁目左側の各商店を門毎に訊ねて價格の表示、規格商品の有無を細部に亙つて檢索數々の收穫を擧げた、その中でも本町一丁目"甘栗太郎"では隣に陣取す檢事長自ら戸を押しあけて店内に入り、客の雜踏狀況を注視してゐたが、傍らから杉本檢事が『この店は規則を守つてゐますか』と店員に一本打ちこめばはじめて檢事長の來たことを知つた店員は『切符がなければ賣りません』と答へる『切符はいつ客に渡すのか』『列が出來るから時間は申されません』『しかし渡す時間は定つてゐるだらう』『ハイ、朝の中に渡します』と到頭本當のことをいつて檢事長を苦笑させたが、傍の案內役本町署經濟係谷部主任が次席に呼ばつて『明日呼び出してよく注意するやうに』と杉本檢事から指令が降るなど、劈頭から活躍を提供した増永檢事長の檢察行は行く先々に遵法の訓を店々に殘して同一時廿分北島菓店を最後として終つた、檢察を終つて増永檢事長は語る

『甘栗太郎のやうな不親切な店はまだ〳〵ほかにもあつた、これは法令では取締れないまでも法は道德の現れであるから協力の意味でまづ商店は親切であるべきだ、心を入替へないといけない、本當に戰場にゐる氣持で銃後もやらなければ一線の將兵に相濟まない、けふは食料品と洋品雜貨を重點に見廻つたが、僅かな違反が一部にあつたほかは大體よくやつてゐる、二丁目の岩田靴店の店内はよく整備されて氣持がよかつた、商館店だらう、そのほかにもよい店があつたが目的は遵法精神を吹きこむにあつたのだからその意味で今日成功した』【寫眞=强調週間初日=右から山澤檢事正、波田總長、菊池經濟檢事の鍾路街視察】

『防訓』よろしく……
總督府各室の引越し風景

これは防空訓練ではありません、行政機構改革の煽りを食つた總督府内の移轉風景です、流石大世帶だけあつて一等の移轉となると廊下といはずホールといはず中庭までこの通り書類、机、椅子が所狹いばかりに取り出された人夫不足の折柄、机、椅子類の持運びは廳員の手で……といふお達しが實行されて防空訓練で鍛へたリレー式の水運びぶりも鮮かに『それ來た』と重要書類が次ぎ〳〵に運び込まれた、だが移轉完了は今明一杯かゝる見込み

神宮大會を顧みて 半島軍座談會（二）
敢闘悔いなし
堂々十五種目に唱覇

記者 銃劍道における朝鮮部隊現役軍の活躍は却々凄かつたですネ

今泉中尉（銃劍道監督法廷） 隊選にも相當入つてゐたしその中でも特科十三部の廿五部隊越尾隊中尉が堂々優勝してゐる又射擊道では宮の部小銃で廿三部隊の平山武雄中尉がこれ又優勝の榮冠に輝いてゐる、北邊鎭護の重任にある朝鮮部隊のこのやうな活躍は誰をも肯くこの意氣を表徴して感謝に堪へない

富澤少尉（戰場運動監督） 京畿中學校團が大會最後で畏くも三笠總裁宮殿下の御前に行軍競走で優勝、かけ幾勇しく決勝戰へと飛び込んだ敢闘振り賞に凄ぐましかつた、初陣の釜山再籠は敢闘しながらず振はなかつたが榮えある大會に出場、堅なる郷選に相當活躍し讃めただけでもこれは半島籠球界の誇りとなると思ふ

記者 相撲は今年案外悪かつたですネ

稻葉氏（相撲監督） 昨年東亞の好調に比べると悪かつた様です、京電が惜しくも敗退敗退で接選に今一歩といふところで敗れたが、隣人で松川君が準決勝まで漕ぎつけたのはまだく譽めらるると思ふ

坂井氏（相撲競技部監督 京電） 中等の籠球が惜しかつた、高等部の京城鐵道は惜しかつた、折角實力を持つてゐてこれを完全に發揮出來なかつたのは氣の毒な位である

記者 畏くも天皇の光榮と浴した競技のラグビー四年連續は遂道朋の榮光許りでなく全半島の誇りと思はれます

知葉氏（ラグビー監督） 畏くも御前試合を咫尺の間に仰ぎ奉つて天皇に輝きながら敢練する、その時の感激今なほ我々一同の胸には躍動つ血汐が躍動してゐます

記者 騎道は如何ですか

二木警部補（騎道監督京畿道警察部） 内外地對抗で第四位

蓮村氏（自轉車監督 滿滅銀行） 一般の競走者五百米では特に惜しまれたが、京城（京城）が優勝しましたが然し今次の大會では競走車よりも實用的で時代的の實用車競ち警防…

記者 自轉車もよかつたですネ、特に警防團の活躍は目覺しいものでした

落合氏（軟式庭球監督） 全く先輩の方々の尊い指導と皿の滲む努力に報られて十年振の銀杯を獲得しました、世のこと總て努力と誠の通ふところなし遂げられないものはないと思ひます

記者 軟式庭球、男子排球は對抗に十連覇と言ふ記録は一寸珍しい位です、全く敬服の外はないです

記者 籠球も得たが豫想外の不成績であつた、朝鮮の籠球は全國でも有名であるが餘りに張り切り過ぎてゐがつてゐたんだネ

勝や蹴球籠球對抗に重點を置いた、これが半島自轉車が大會に臨む一の挑戰でした

記者 では各方面の敢闘の跡を述べて頂きます

三山氏（籠球監督） 大學高專部代表普成專門がいきなり京都とぶつかつて負けてしまひました、この京城が優勝したといふのだから全く殘念に堪へない次第です 然し中等校の光成中と一般の全京城が好を揃へてゐるので朝鮮の籠球は大いに氣勢を上げた、女子の方もめきく力を現し相當よいところまで行つてゐて嬉しかつた

これで年齡はずつと永續が育つた女子の籠球も稍く芽を出して來たやうに思はれる

村田氏（陸上監督） 陸上は一般男子府縣對抗で第三位、男子中等對抗で第二位であつたが男子中等は今一歩のところで優勝を逃がしたやうな形であつた、女子の鄭汶丸さんは陸競技中に膝を怪我してあとは全く駄目だつた

百米二年連覇は間違ひないと豫想してゐたが全く思ひのほかの結果を殘した

姫野氏（潛水監督 京電） 戸田灣路に馴れてゐなかつた、遊泳陣の遊騰が唯一の成果である

中孫氏（拳球監督） 決勝まで行つて優勝戰で敗れた殘念の氣の毒であつた

公社債・株式・金融
藤本證券株式會社
（舊藤本ビルブローカー證券株式會社）
京城府黃金町二丁目

神宮大會半島代表軍歸鮮

【釜山電話】黑鐵旗のもと銃後一億國民日ごろの鍊成を集結して奉祝する第十三回明治神宮國民鍊成大會に六日間に亙る猛鍊成の結果十八種目中十五種目を制覇した朝鮮代表選士團三百六十名は山本團長、關部總監督に引率されて各部門旗を先頭に六日朝釜山上陸第一棧橋に整列して山本團長から挨拶があつたあと宮城遙拜を行ひ慶南代表選士と別れをつげて朝食後午前八時五十五分發急行で歸城の途についた

浦啓一記念碑建立

【平戸電話】晉領賢風、南頓介とともに平戸が生んだ三國士浦啓一の遺烈を顯彰する記念碑は平戸郷土史研究家島總總氏の提唱で北京華北委員會顧問松浦佳三氏はじめ郷土有志が發起人となり平戸舊城神社境内に建設と決定、二十日安井前文相、留岡前警視總監など參列のうへ除幕式を擧行する、浦啓一は長崎縣平戸町西之久保の生れ、明治十六年東京專修學校卒業、新聞記者となり東亞百年の大計を計るべしと明治二十年大陸にわたり漢口で荒尾精などの同志を結合し新疆奧地に特別重大任務を帶び中國商人に扮裝して西安から蘭州に深入しさらに嘉峪關を越えて單身萬里の塞外に出たが遂に壯途空しく長城内に忽焉と消息を絶つたのである、その悲壯の雄圖、烈々たる大アジヤ建設の雄圖氣魄は東亞建設の先覺者として永へに不滅の功烈を殘すものである

安産婦人科 女医 安壽敬 寬勳町一九七ノ九一 電光三〇六八

朝取一般取引員 吉村取引店 京城黃金町 案內進呈

鍛錬の疲労に 同化性ビタミンBと三消化酵素の複合効果…… 胃腸・榮養・體力 錠剤 わかもと 二百錠 數錢 二日

株式 賣叩く 新東新安値

前場 前日より崩れ足のついた市況はまた〳〵立會ひから新東の賣叩きとなり寄付き一円五十錢方下放れの百十八円四十錢から遂く前に六円五十錢の新安値に叩き込んで結局前日より三円四十錢安、新東八十九円丁と一円二十錢方落、あと八円丁の安値をつけたのち一部利喰ひ急ぎの買物に九十円臺に引返したがこれまた續かず、商波五十円二十錢と四十錢安を示した、なほ外地市場における新東は東京六円八、大阪六円九にそれぞれ大引した

後場（低調） 遲れ馳せの嫌氣賣物散見され短期主力新東を中心に低調を示した

『實物』平靜 昭飛機上昇

清算主力株の續落諸狀は人氣的に尠からぬ不安を與へたが、現實的には何ら影響なく むしろ出遲れて優秀なるは買はれ昭和飛行機は前日より約一円方上昇、其多を放つた、その他も比較的平靜を持して投資家は環境の落付きを保つて看過せんとの積合ひが現はれた

清算取引（六日）

銘柄	寄付	大引	高値	安値
取新 前	二六・一	二六・三	二六・三	二六・二
取新 後		二六・三	二六・三	二六・一
大新 前	—	—	—	—
大新 後	—	—	—	—
東新 前	一一八・四	一一七・三	一一八・六	一一六・五
東新 後	一一六・九	一一六・一	一一七・〇	一一五・五
鐘紡 前	—	—	—	—
鐘紡 後	—	—	—	—
同新 前	八九・〇	八九・七	九〇・〇	八八・〇
同新 後	八九・七	八九・二	九〇・〇	八九・一
商船 前	—	—	—	—
商船 後	—	—	—	—
滿業 前	—	—	—	—
滿業 後	—	—	—	—
小林 前	—	—	—	—
小林 後	—	—	—	—
岩村 前	—	—	—	—
岩村 後	—	—	—	—
高周 前	七〇・二	七〇・二	七〇・二	七〇・二
高周 後	七〇・〇	七〇・六	七〇・六	七〇・〇
三菱 前	—	—	—	—
三菱 後	—	—	—	—
新 前	—	—	—	—
新 後	—	—	—	—

大引 前場 一一・一五分 後場 三・一〇分

朝取算定と日歩

銘柄	算定	日歩	弌引
朝新	二六・五〇	一・五	二六・一〇
東新	一一〇・〇〇	逆・四五	小・五〇
大新	五四・〇〇	—	—
鐘紡	一四五・〇〇	四	一・二〇
同新	九〇・〇〇	逆・六	小・二〇
高周波	七〇・七〇	逆・三	小・四〇
短期	三〇・六七〇枚 累計	一・八九八・八二〇枚	

大株短期

銘柄	寄付	大引	高値	安値
大新 前	六五・六	六五・一	六五・六	六五・六
大新 後	六五・一	六五・〇	六五・二	六五・六
鐘新 前	八九・五	八九・六	八九・三	八九・七
鐘新 後	八九・八	八九・五	八九・九	八九・二
鐘紡 前	[illegible]	[illegible]	[illegible]	[illegible]
鐘紡 後	[illegible]	[illegible]	[illegible]	[illegible]

東株短期（第一部）

銘柄	寄付	大引	高値	安値
東新 前	一一八・一	一一六・八	一一八・七	一一五・三
東新 後	一一六・六	一一五・六	一一六・八	一一五・五
郵船 前	一〇七・一	一〇七・四	一〇七・四	一〇六・九
郵船 後	一〇七・五	一〇七・四	一〇七・六	一〇七・〇
同新 前	九一・五	九一・九	九二・九	九一・一
同新 後	九一・七	九一・九	九一・〇	九一・五
鐘紡 前	一四五・七	一四五・八	一四六・〇	一四五・〇
鐘紡 後	—	一四五・六	一四六・〇	一四五・五
同新 前	八九・一	八九・九	九〇・一	八八・七
同新 後	八九・七	八九・七	九〇・四	八九・一
帝人 前	七八・九	七八・六	七八・六	七六・八
帝人 後	七八・一	七八・二	七九・〇	七六・〇
大新 前	六五・五	六五・一	六五・六	六五・五
大新 後	六三・七	六三・二	六三・九	六三・〇
鋼管 前	七五・八	七五・七	七六・五	七四・六
鋼管 後	七五・二	七五・〇	七五・七	七四・九
日石 前	八一・二	八〇・三	八一・二	八〇・〇
日石 後	八〇・八	八〇・六	八〇・五	八〇・五

東株短期（第二部）

銘柄	寄付	中	引
滿鉄 前	七五・〇	七五・〇	七五・〇
滿鉄 後	七五・〇	七五・一	七五・一
三重 前	九三・九	九四・二	九四・二
三重 後	九四・三	九四・一	九四・一
洋レ 前	六二・九	六二・二	六二・〇
洋レ 後	六二・一	六二・三	六二・〇
小倉 前	六六・九	六六・六	六六・三
小倉 後	六六・五	六六・五	六六・五
日魯 前	八一・九	八一・六	八一・五
日魯 後	八一・五	八一・五	八一・五
水産 前	四八・六	四八・一	四八・五
水産 後	四八・五	四八・五	四八・一
塩水 前	[illegible]	六四・一	六四・七
塩水 後	[illegible]	—	—
日礦 前	[illegible]	[illegible]	[illegible]
日礦 後	[illegible]	[illegible]	[illegible]

京城實物

銘柄	寄付	大引	高値	安値
帝人 前	九三・八	八九・七	八九・〇	九〇・〇
帝人 後	九〇・七	九〇・二	九〇・四	九〇・四
滿業 前	六〇・二	六〇・一	六〇・二	六〇・一
滿業 後	六〇・四	六〇・三	六〇・二	六〇・三
鋼管 前	七五・三	—	七五・二	—
鋼管 後	七五・三	—	—	—
日礦 前	八八・八	八八・九	—	八八・〇
日礦 後	八八・二	—	—	—

大引 前場 一〇・五八分 後場 二・五五分

現株仲値（六日十一時調）

銘柄	仲値	銘柄	仲値	銘柄	仲値
◇内地株					
日東紡	[illegible]	北鮮炭	[illegible]	大同	[illegible]
同新	[illegible]	昭和製	[illegible]	同新	[illegible]
日清紡	[illegible]	石炭産	[illegible]	小倉	[illegible]
日繡紡	[illegible]	新鑛業	[illegible]	同	[illegible]
日入絹株	[illegible]	北鮮油	[illegible]	ニッケ	[illegible]
旭新	[illegible]	加石油	[illegible]	神鋼	[illegible]
同新	[illegible]	同新	[illegible]	昭和鋼	[illegible]
日本レ	[illegible]	日石	[illegible]	日鐵金	[illegible]
同新	[illegible]	◇化學工業	[illegible]	石井鐵	[illegible]
東京人	[illegible]	日窒	[illegible]	同新	[illegible]
同新人	[illegible]	同新	[illegible]	新潟鐵	[illegible]
新興人	[illegible]	電化	[illegible]	同新	[illegible]
◇鑛業株	[illegible]	日曹	[illegible]	池貝製	[illegible]
		◇重工業	[illegible]		

銘柄	仲値	銘柄	仲値
昭和飛	[illegible]	同新	[illegible]
東重工	[illegible]	諸水糖	[illegible]
テイゼ	[illegible]	鮮京繊	[illegible]
同新	[illegible]	同新	[illegible]
東洋ベ	[illegible]	關西毛	[illegible]
日ビス	[illegible]	同新	[illegible]
鮮船舶	[illegible]	◇製紙・紡	[illegible]
東洋船	[illegible]	王子紙	[illegible]
川崎重	[illegible]	日清粉	[illegible]
同新	[illegible]	日本粉	[illegible]
石川島	[illegible]	◇諸株	[illegible]
同新	[illegible]	三菱商	[illegible]
二新	[illegible]	鐘食	[illegible]
三菱重	[illegible]	鋪裝	[illegible]
◇製糖株	[illegible]		
台灣糖	[illegible]		

銘柄	前場	後場
大株短期 取引 新	[illegible]	[illegible]
東株短期 取引 新	[illegible]	[illegible]
横濱生糸 一瞬 先限	一五〇	[illegible]
新當限 先限	一五〇	[illegible]
發行高	七五七・九八九・四五三・〇〇〇	

〇銀行帳尻（五日）

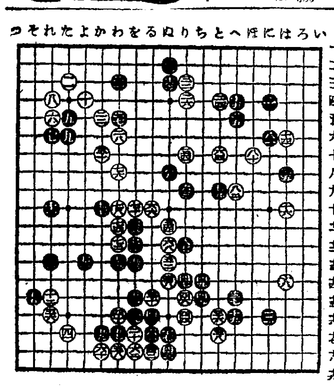

第九回 手合 對抗準決勝（持時間各十時間） 先番 五段 坂田榮男　六段 高川格

○七二わ十二 28 ●七三を十二 3
○七四わ十一 6 ●七五わ十三 5
○七六わ 八 8 ●七七か 十 5
○七八わ 十 ●七九と 九 9
○八十ほ 七 8 ●八一に 六 1
○八二へ 九 32

一分以内切（一日半コミ出し）消費時間（白五、三九分 黑一、三三分）

瀨越憲作八段（評解）

◇白には相當に忙しい感じもあるが、ともかく七六までと、此大石は左上隅に連絡することを得た。

◇黑七七のノゾキは常識感間の手だ。かうやつて置くことによつて、左邊の守りに幾らか役立つてゐる處もあるが、これを打つてしまひたくない意味もある。

◇黑は先手を利して七九と、今度は上邊の石の攻めに出た。

◇白は八二とシノギを打つたがこの手では實は、『にノ七』と打ち、黑『はノ七』のとき、白『にノ五』『はノ五』とハネツイで打つて行きたい感がするのだ。だがさう打つと黑から『へノ七』と詰込んで行く手段があり、二四、六四等の白が取られてしまふ。よつて白は譯の如く打つたが、白十四の一子を自然と取込まれる形は白にとつてかなりつらい。

うつかぜ 熱 治療劑 清美散 本舗 佐藤ライト商會 大阪市天王寺區大細工谷町

三國志 (949)

吉川英治（作） 矢野橋村（繪）

月落つ麥城（二）

飛び去る鳥の群は呼べども返らない。行く水は手をもて招いても振向かない。およそ戰意を失ひ末路に瀕られて離散逃亡し始めた兵の足を、ふたゝび軍旗の下に呼び歸すとは、どんな名將でもできないことである。もう手をつかねて見てゐるしかない。

『━萬事休す』

關羽のすがたは冷い石像のやうに動かなかつた。殘る將士は四、五百に足らない有樣だ。しかし關平と廖化とは、

『何とかして活路を見出したいもの』

と、わづかな手勢をまとめ、敵の弛みを奇襲し漸く一方の囲みをひらいて、

『ひとまづ、麥城まで落ちのびやう』

と關羽を護つて麓へ走つた。麥城は程近い所にあつた。けれどここは今、地名だけに遺つてゐる前漢時代の古城があるに過ぎない。

もちろん久しく人も住まず、壁も荒れ頽れてゐる。

『時にとつて、五百の精鋭が一となつて立籠れば、これでも金城鐵壁といへないことはない』

こゝへ入つて、廖化がさう士氣を鼓舞すると、關平もまづ自ら氣を昂に示して、

『さうだとも。不敏な敵兵は悉く落ち失せた。ここに殘つた將士こそ血にかけられた眞の大丈夫ばかりである。一騎よく千騎に當る猛卒のみだ。兵力の寡少は問題でない』

と、敢て豪語した。

さはいへ、その關平も廖化も内心では事態の最悪を充分に覺悟してゐる。ふたりは關羽の前へ出て、又かう進言した。

『ここから上庸の地はさして遠くありません。上庸の城には蜀の劉封、孟達などがをります。救ひを求めて、彼の當軍を呼び、力を新たにして、魏を蹴散らすぶんには、荊州を奪り回すことは十中九までは難事ではないと思はれますが』

『正にその一策しかない』

關羽は、矢倉へ上つた。そして古城の外をながめた。傷くべし蹴地の山川ことごとく呉旗呉兵と化してゐる。いはゆる蟻も通さぬ態勢の果ひである。しかも敵の隊伍は整々士氣は高く時の聲きも旺んである。

趙累は顧みて云つた。

『誰かよくこの重圍を破つて上庸へ使し得よう、出れば忽ち死の道だが』

抑くやいなや廖化が答へた。

『拙者、それがしがお使を果して見せます。もし能はぬときは、一死あるのみ。すぐ第二の御使者を出して下さい』

その夜、廖化は關羽の一書を衣に縫ひこみ、人々に送られて、古城の一門から外へ紛れ出た。

忽ち敵夜の空は、金鼓の響に鳴りひゞいた。呉の大將丁奉の部下が早くも見つけて追つて來る。それを城中から關平の一隊が出て、さん〴〵に蹴散した。廖化は漸く死線を越えた。

彼はあらゆる辛酸をなめ、乞食のやうな姿になつて、遂に目的の上庸に行き着いた。そして城を訪れるや直ぐ、劉封に會つて仔細を告げ、

『さしもの關將軍もいまや麥城のうちに孤立され、援護全く絶え、籠つてをられる。もし救ひが遲延すれば關將軍は最期を遂げるしかありません。一日いや一刻を爭ふときです。すぐ援兵をお向けねがひたい』

と、一滴の水すら口にしないうちに懇請した。

━が何と思つたか、劉封はうなづいた。

『ともかく孟達に相談してみるから』

と、廖化を待たせておいて、遂に孟達を呼びにやつた。

やがて孟達は、べつな閣へ來てゐた。劉封はそこへ行つて、唯二人きりで問題を凝議し出した。━

何分この上庸でも今、各地の小戰亂に兵を分散してゐるところであつた。この上に本城の自軍を削いて遠くへ送るなどといふことはこの二人にとつて決して好ましい問題ではない。

新刊紹介

▲滿洲グラフ（九月號）全能グラビア、滿洲風物、時事其他紹介（二十五錢、東京、赤坂、葵町二南滿洲鐵道會社東京支社）

朝鮮の二人は現を姿勇に鮮朝 こ人二のこは演競の如何 観物のこくせもの同志がなかなかの 親爺 金語樓 息子 川田義雄 七日より 晴 らきし 金 鈍 記戰一レマ 第二部 生誕島南昭 城南劇場

野崎肛門科 入院隨意 京城府岡崎町七（電龍九九三）

朝畜完全配給 養鷄、家畜飼料 朝鮮畜産株式會社特約店 京城府南米倉町五八 電話光化門七二二番 大梅商店

武田産婦人科病院 新婦人科 京城府長谷川町（朝鮮銀行横） 醫學博士 武田正房 電話本局② 四五四五番 二一三七二番 附屬産婆學講習所

教練用品一式 御申越次第型錄進呈 釜山府榮町一ノ四一 朝鮮火藥銃砲株式會社

◎◎◎ 取引所の後場相場は午後九時まで……御手持株は如何……よく御一報下さい ◎株はどうすればよいか、何時が有望か、など何かと御相談に御氣軽におなりますます 京城府黃金町二ノ一九九 二田原株式店現物部

短期 ウ 現株 内海清藏商店 京城明治町

懸賞 尋ね犬 一、黑毛和犬 牡 十一歳 全身黒色胸に白毛あり首輪、鍋丸型紅白首輪付 右御引率の方には金五十圓謝禮 青葉町三ノ一八 大塚

满洲特殊製紙株を推奨 市場に初登場せる满洲特殊製紙は資本金二千萬圓、現在七分配當、十二月決算には一分増配確定的。二十五圓拂込の株二十九圓、將來满洲國の王子製紙たるべき將來性の資格を持つ正に大衆向き小型株 將來性洋々たり。内容説明書呈 朝鮮取引所一般取引員 白井株式店 京城府黃金町二ノ一九九 電話本局②二二六

推奨株式 ◉日本石油新株 久しく割安にありし同株が當然注目を浴び來らんとす、石油部門の帝國的支配權の有利と近く拂込前の增資を傳ふるものあり蓄し重點株中出色のものなり 詳細御照會乞ふ 京城府黃金町二丁目 東亞證券現物部 電話本局（各）五一六一三一

日本生命前 皮膚泌尿科 性病科 醫學博士 渡邊晋 電本八九四

ハセルスロール 單なる頭痛藥と異なる 腦溢血・狭心症 心臓麻痺の豫防 劇烈なる頭痛を、速かに鎮痛輕快せしめると共に腦血管の病的緊張と痙攣を解き、血行障碍を除き、過高血壓を溫和に生理的自然位に低下せしめ 腦溢血・狭心症・心臓麻痺の危險發作を未然に防止する 五十錠 一・五〇 百錠 二・八〇 三百錠 七・五〇 ●地區を除く 發賣元 塩野義商店 大阪市東區道修町三丁目 東京市日本橋區本町二丁目 京城府黃金町二丁目

一般衰弱・心身過勞 神經衰弱・肺結核 虛弱小兒・食慾不進 補血強壯劑 ビオトニク 二五〇瓦 二圓五〇 五〇〇瓦 四圓五〇 發賣 株式會社 藤澤友吉商店

外傷疾患に 新發賣 刺戟と副作用無く效果迅速 局所的外用處置に就て創傷臨域における藥劑の濃度は一〇〇立方糎につき八〇〇瓩に達し其の治癒力は極めて强大にして遙かに内服注射に優る此の理論と實驗に基き完成せるビオギロン液は外用治療劑として最も優秀なる效果を確認せられたり【文獻呈上】 外用 ピオギロン液 新製ズルフォンアミド液劑 包裝 二五瓦 六〇 一〇〇瓦 二・〇〇 五〇〇瓦 七・五〇 適應症 外傷（切傷、火傷、凍傷）丹毒、濕疹、面疔、癤腫、腋炎、外耳炎、扁桃腺炎、齒槽膿漏、水疱、皮膚病、諸疾患 適應極めて廣汎なり 東京日本橋區通三丁目 大阪市南區順慶町通三丁目 株式會社 丹平商會

東寶 長谷川一夫 ロッパ 家光と彦左 東寶映畫 共演 千葉早智子 黑川彌太郎 汐見洋 七日公開 中央劇場 向時七映 併映 昭南島誕生 マレー戰記 後篇